大同報
第一版
發行人 衣寶田　編輯人 梁世鋒　印刷人 韓紹衡
發行所 新京東六馬路 大同報社
電話 編輯(二)四七二四 營業(二)二〇九六 (二)六一五一　振替口座新京一七〇
報費 一份五分 一月壹元三角 外埠酌加郵費
廣告價 一行二元

龍

大本營、政府聯絡會議
今日午前舉行
決定外交國防基本方針

【東京廿六日電】政府關於外交國防問題爲謀政府與大本營之連絡愈趨緊密起見、定廿七日午前十時在宮中開大本營與政府之連絡會議、當日出席者有大本營側閑院參謀總長、伏見軍令部總長兩宮殿下以下澤田參謀次長、近藤軍令部次長、政府側近衛首相、松岡外相、東條陸相、吉田海相並連絡會議幹事役之富田書記官長、武藤陸軍、阿部海軍兩軍務局長等云

【東京廿六日電】富田內閣書記官長、武藤、阿部陸海兩軍務局長於廿五日午後三時廿分在首相官邸參集關於政府與大本營之連絡會議開催問題協議結果、將於廿七日由午前十時於宮中舉開大本營及政府間之連絡會議、以決定日本今後之基本方針、

對此問題日政府於廿五日午後四時四十分以內閣書記官長談話形式發表如左

內閣書記官長談

於七月廿七日由午前十時起在宮中招開大本營與政府間之連絡會議、又今後該會議幹事當由內閣書記官長及陸海軍省兩軍務局長充之、

新內閣國策大綱
廿七日午後發表

【東京廿六日電】日政府於廿五日閣議關于基本國策已得結論于廿六日午前由內閣三長官間加以修正後、於是日閣議正式決定該基本國策大綱、預定廿七日午後發表、然而基本國策大綱爲近衛內閣母體該骨子大約如左、

一、基本方針
徹底肇國大理想的八紘一宇之大精神、依建設大東亞寄與世界和平、

二、實踐要綱
爲確立新國防國家體制
甲、爲充實國防確立新國防國家體制計、充實軍備、
乙、外交之刷新日德意樞軸之强化除刷新對美、對蘇其他諸國外交外隨之、加以積極的調整
計整備國內體制以適應
甲、新政治體制之確立
乙、新經濟體制之確立確立大東亞經濟圈以整備自給自足經濟之體制努力脫離依賴外國
丙、教學之刷新
丁、科學之振興
戊、人的資源之擴充强化

將設參政官制(暫稱)

【東京廿六日電】政府關於新政治體制之整備確立以企畫院爲中心正在銳意進行研究中、鑑於現在之企畫院爲國家總動員之關係官廳已成與總理大臣獲同等職權之機構、親近將確立新政治體制已內定有設爲總理大臣幕僚之參政官制度(暫稱)之方針、目下企畫院法制局已得該制度之成案、正在調查研究中、

但政府依該制度、使由官民中選拔之知識經驗豐富練達堪能之士、置於近衛首相之側研究充當首相企圖國策幷實行上有力之補佐役、

永井退出民政黨
打破政界現狀
與總裁信念不同

【東京廿六日電】民政黨有志代議士會於廿五日午後六時在丸之內東京會館開最後的會談、有永井柳太郎氏外廿六代議士出席宣言如左之脫黨意旨、同時發表四十名脫黨者姓名

民政黨總裁打破政界現情之信念與吾人不同、茲值內外未曾有重大時局之際拘泥一黨一派之立場、擬回避對舉國體制實現之協力、確信吾人斷然不能承服者、吾人本諸吾人之信念脫除民政黨、以期與天下同憂之士共同向日本再建之大業邁進云云、

(照片＝永井柳太郎氏)

鮎川總裁歸任談

【下關廿五日電】鮎川滿業總裁廿五日夜九時抵下關、同十時半乘關釜連絡船金剛丸而歸任在船中略談如左

有人造謠略謂本人在近衛內閣商工大臣而入閣者令人頗覺遺憾新內閣有與滿洲緣故殊深星野松岡東條三閣僚、可謂大陸政策有理解的內閣依此觀之滿洲開發上洵屬妥當云、

滬領事團會議
無結果而終

【上海廿六日電】三浦上海總領事於廿二日接到在上海各國領事團主席領事代理錫爾氏(丹麥)通知謂基於市參事會議長凱吉伊克氏之要請、定於廿二日午後開領事團會議、討議防遏共同租界內兇暴行爲問題等語、三浦總領事鑑及以此短時間之預告召開領事團會議、殊欠妥當、是以要求該會議延期於廿五日午後舉開、因而領事團會議於廿五日午後三時半在工部局會議室舉開由主席領事代理錫爾(丹麥)總領事司會之下有三浦總領事、英美法德及其他各國總領事並領事十四名出席、以關於防遏共同租界兇暴行爲之決議案爲中心進行討議三浦總領事堂堂披瀝日本側見解反對該決議案結果、會議未到達何等結論、至六時半散會更定於八月二日再開云、

調查農產生產
本年決定變更方法

關於農產物增產或其蒐貨、配給上有重大關係之生產量調查、久以興農部爲中心就其調查方法及調查機關擴充等在銳意研究中、今決定本年度實施計畫、已向各地派遣調查班、從事第一回調查、示有重要變更者、即將例年亘三回施行者爲期正確改爲二回、其時期爲八月一日現在與十月十五日現在、以期於收穫期調查實收量、茲誌本年度生產量調查方針如左、

△實施計畫
一、以興農部及各省公署職員組織大地域調查班外、並組織市縣旗調查班、從事調查
一、調查時期
第一回生產量調查 八月一日現在
第二回同 十月十五日現在
實收量調查 收穫期
消費量並上市量調查 三月一日現在

△調查方針
一、第一次調查
甲、以總耕種面積、耕種比率、生長穩度被害狀況爲目標、
乙、調查時期 施行八月一日現在之調查、自七月中旬起、着手至八月八日左右完了
丙、調查方法、按戶調查後、以耕種比率、生長程度爲重點、關於農家之選擇特別留意利用屯之概況調查農村實態調查、
二、第二次調查
甲、以每晌收量爲目標
乙、調查時期作爲十月十五日現在之調查、準據第一次調查施行之、於十月二十二日以前報告之、
三、實收量之調查
甲、每晌收量(以實測確認)與基於每晌收量算出之全收穫額及年成與每晌收量之關係爲目標
乙、調查時期、於各農產物完熟之適當時期施行之、於十二月十日以前報告之、此外以三月一日現在爲上市量之調查、須於三月十五日以前報告之、

羅首相訪德意
擬向匈要求割讓領土

【柏林廿五日電】羅馬尼亞政府首腦部訪問德意惹起各方面注目然據DNB通信社由羅國政府方面所得情報稱基格爾德首相及馬諾意勒士克外相企圖與德意樞軸連結、爲達成目的計、對匈牙利、附以條件、有割讓必要的領土之旨、

羅首相赴羅馬

【羅馬廿四日電】羅馬尼亞首相基格爾德及外相馬諾意勒士哥、在塞爾都堡與德外相李賓托洛夫會談後、該兩氏會談終了後、應意大利政府招待、廿七日爲與莫首相、齊亞諾外相會談、定於廿七日到羅馬云

駐土德使歸國

【安哥拉廿四日電】駐土德國大使巴賓、頃終了德土通商協定簽定、爲報告計、預定廿六日回國乃接希總統招電、廿四日由安哥拉赴柏林、

英帝與各皇族
將赴加拿大避難

【都靈廿六日電】卡塞達、波波羅日報里斯本特電報道謂、英國皇族一同於德軍本格的攻擊英本土之前正在辦理向加拿大避難之準備中、即喬治六世與皇后決定赴鄂大俄避難、又各皇族亦分別決定去加拿大各地避難、在此有傳統之英國王冠亦渡大西洋矣、引起各方面甚大之注目云、

四川民衆求和熱
重慶當局苦於彈壓

【漢口廿六日電】最近重慶之和平機運宛如燎原之火愈趨熾烈、據某方面所得情報稱、在重慶、萬縣、巴東、成都等各都市之各行政機關、及各種民間團體間傾聽和平宣傳者益愈增多、重慶軍事委員會因其取締上非常困難、遂總動員各地軍警、狂奔取締和平謠言、一方派第十八第二兩軍所屬軍隊之一部駐在萬縣、巴東附近、彈壓民衆和平運動、此乃如實暴露現下民衆間之和平運動如何旺盛云、

重慶形同廢墟
各國使館均行遷出

【香港廿六日電】駐重慶之外國大公使館由今春以來爲躲避日本空軍之猛炸大部已移出郊外由日軍航空機猛爆之下重慶至今幾化爲廢墟、入七月以來除蘇聯大使館外其他各國公使館等全部遺棄重慶市內之舊廳舍、移至郊外之揚子江左岸地區、據重慶外人方面之報道謂英國大使館已向揚子江艦隊酒保、德國大使館向江岸丘陵地帶之私人住宅、又法國大使館向英國商社之建築內分別遷移完了云、

武部總務長官
訪問阿南陸軍次官

【東京廿六日電】新任總務長官武部六藏氏、二十五日午前、會訪問陸軍省與阿南次官及武藤軍務局長、作種種要談、繼而又訪問近衛首相官邸、任總務長官之酬酢云、

進擊龍州西北方
新銳日軍開始行動

【南寧廿六日電】在龍州附近新增加的新銳○○部隊、於廿五日早朝開始行動向安南國境○○、龍州西北卅五基羅)進擊中、

席捲明江南方

【南寧廿六日電】在明江附近集結的新銳○○部隊於廿五日朝起始行動擊破共南方十五基羅派洞村、新墟附近敵軍更向南方進擊中、

夢想美國援助之英首相蔡奇爾

汽油禁輸西國
美對德意間接措置

【華盛頓廿五日電】美國經中立國對德輸出石油自開戰以來、永未斷絕、茲者美海軍委員會於廿五日對由蒂克沙斯州開赴西班牙之油槽船二隻發停止出航命令、此係經第三國斷行對德意兩國機械油實質的禁止輸出暗示今後動向之重要措置殊堪注目云、

意軍最近死傷者

【羅馬廿五日電】意大利軍最高司令部、廿五日發表如左第二次死傷者數、
一、意法國境線死傷士官兵卅一名、
一、基勒那意卡前線死傷士官兵五十五名、

法前政府高官
十七名被監禁

【威西廿四日電】馬凱法內相廿四日經無線電公表逮捕監禁達拉第前國防相以下前法政府高官十七名之事實同時强調政府打倒如此國民公敵與德協力向建設新生法國邁進等旨

達拉第前國防相以下十七名的前政府高官、目下被監禁、彼等爲布告對德宣戰之國民公敵最近即行問罪、彼等未備戰鬪準備時使法國捲入戰禍之中我等將如此自由議會主義資本家們向廢墟之中葬去、

現在眞理的鐘聲已鳴、今日吾等不與德國協力、不能作何事、德國一切的決定均基於對英戰爭之要求、法德兩國立場、於此再度一致

上海大美報停刊

【上海廿六日電】在上海公共租界肆行抗日宣傳的美國籍大美報、廿五日起突然停刊、查其理由、該報發行名義人C。B。斯達總編輯蘭達爾、哥爾德兩人、業者由國民政府命令逐出國外編輯局長吳中一亦爲逮捕令指命者、兼之該社最高幹部張自極被暗殺、社內動搖頗甚、遂不能出版云

圍繞外交問題
重慶各派爭辯
何應欽等反對聯蘇

【香港廿六日電】當茲黨政軍首腦部會議之招集、爲期已迫、而環繞外交路線之選擇問題之重慶內部親蘇派與黨元老及歐美知日各派論爭、正呈激烈狀態、據重慶來電稱、何應欽、戴天仇、居正、張繼、丁惟汾、鄒魯、陳果夫等十六名、曾於廿日以連署對國防最高委員會提出『對外交之死活路線爲題目之長文意見書、大意如下、

若中央基於聯蘇容共之主張、果不他顧、使外交一元化而實行高度之聯蘇政策、則西北諸省將迅速被赤化、西北蘇維埃政府之出現、不出半年定將實現、如斯不僅中國之運命瀕於殆危且禍將不鮮矣、

黨元老等之前記建議、如張羣、張公權、吳鼎昌等知日派、固不待論、即如孔祥熙、王寵惠之歐美派亦熱烈支持、

即對於包括中共之發言人宋慶齡、孫科、馮玉祥之親蘇派之蘇華軍事經濟同盟主張高度之聯蘇政策、外交部長王寵惠、乃有縱然掛冠亦不欲自當高度之聯蘇政策之慨、持極强硬態度然於極東英國政策轉向美國對華態度之消極、對於外交政策之調整問題、已使歐美派之政治的立場顯著困難、因此對孫科之主張、

滇越、滇緬、路雖云閉鎖、若日本迫蘇遮斷西北路線、則不可能、故中國尤能保持西部腹地、繼續不斷的對日抗戰、之抗戰論、及馮玉祥之蘇華軍事同盟論、不僅延安方面積極的贊成、即重慶政府部內亦有相當響應者、雖然他方朱紹良、蔣鼎文、劉峙等之蔣介石直系將領、及地方實力派、對中共及親蘇派之反對氣勢、亦甚熾烈、因此重慶政界現已物情騷然、其喧囂狀態、誠不堪形容矣、

天津十萬磅現銀
茲已分離竣事
餘由日英加封保管

【天津廿六日電】由本月九日開始之現銀十萬磅(一百五十萬元)分離工作、廿五日午後三時已將最後之五萬元、完全搬出已分離之一百五十萬元、擬於八月四日由海路送至孟買、又當封印完了時、在廿五日午後五時、天津日本領事館發表如左、

[illegible]日英協定所定之救濟基金之現銀分離工作已於七月廿五日終了、由殘餘之現銀保管庫、由日英總領事眼同閉鎖、具以其印跡封鎖之、

成都大火未熄

【香港廿六日電】據重慶來電稱、因廿四日日航空部隊空襲成都、成都市內發生大火災且目下仍火焰沖天云、

撫松敦化安圖
三縣行政區劃變更
昨開地方科長會議

須應治安行政上要求、前會檢討、跨通化、吉林間島三省之撫松、敦化、安圖三縣行政區劃變更問題、茲者中央側方針、大體已見決定、頃爲再聽詢現地側意向、以作具體的決定起見、特於二十六日午後、招三省地方科長至中央、於地方處、開協議會、交換意見、開該會議席上、隨延吉縣圖們街實施經濟區劃制之汪清縣希望編入問題、亦將協議云

民刑法官會議
第二日情形

第四次民刑事司法官會議第二日(廿六日)午前九時起、在國務院講堂開協議項目限定刑事關係提案事項、以地方側檢察廳實務處理之提案爲中心、關于檢察事務刷新改善、中央地方間、重行協議檢討、午後四時終了日程、

理水委員會
昨開幹事會

政府爲期路政徹底、並防止水災的氾濫、所以由關係方面組織治水委員會於廿六日午前八時於國務院會議室由政府、協和會、滿鐵、滿拓、各關係參事官科長等三十八名出席之下、開催治水委員會幹事會議、對於松花江理水調查及關係事項行種種協議直至十時半始行散會

桑原中尉機
在重慶自爆

【○○基地廿六日電】日本空軍自五月以來連續猛爆重慶、成都以及中國僻地之要地、予以徹底的打擊、震憾蔣死之重慶政權樹立赫赫武勳、參加本攻擊、連日奮闘之竹下部隊桑原太郎中尉(山口縣人)同乘加藤光夫上士(北海道人)操縱之一機於廿二日午前十一時在敵都重慶上空行壯烈已極之自爆、

是日被命偵察重慶之桑原機由○○基地踴躍出發單機飛至偏僻之敵地、在重慶西北○○要地攝照空中照片、共次偵察白市驛站後、飛達重慶上空、在此瞬間、桑原機遭敵戰鬪機之攻擊、敵彈如雨射來加藤操縱士負傷、此時桑原中尉向基地拍發『受重慶敵戰鬪之攻擊、操縱者負傷自爆』悲壯已極之最後無線電、向僚友訣別遂壯烈自爆矣、重慶之外國通信亦報道謂、該機受敵戰鬪機二架之攻擊、落至重慶市外彭家園、壯烈自爆云云、

國營 新京賽馬
秋季第一次
七月廿七日 廿八日
八月二日 三日 四日 十日
晴雨不拘一概舉行
新京 國立賽馬場 電二一五〇七 二五七九八

村井少佐赴任

前海軍武官府輔佐官村井貞敏少佐、在滿四年功績卓著茲榮轉橫須賀廿六日午前九時半大連赴任

本日特輯
紀念故羅叔言先生專頁載在本日第一版第四面『消閒』暫停一日

本日出版三大張

尋人
鄙人次子王恒□現年二十二歲在奉天警務廳指紋管理室任事因得神精錯亂之病出走至今二十餘日找尋殆遍無有踪影特此登報敬乞四方親友仁人君子多爲注意倘有或居何處來信詳告現在學家盼望兩母終日以淚洗面寢食俱廢夠想我兒平素孝行決不能使父母倚閭望眼欲穿
通信地址 新京市東四條一番地 恒信合資會社
旅順管內水師營北街 同合居 王家璧謹白

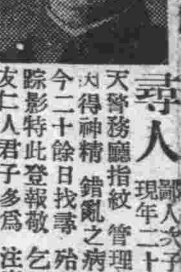

失戳作廢
啓者鄙號於本年七月十三日權夥譚某持木質長圓形戳子壹顆上刻久華新三子赴車站倉庫領貨不慎將該戳子丟失嗣後無論落於何人之手一概作無效特此聲明
新京特別市三道街口 久華新啓

失照聲明
啓者祖遺趙廣恩領名大照二張熟地一段坐落清原崔庄子村新立屯計中則十四畝一分四至東至邊道西至本地南至本地北至河城則三畝東至崗頂西至趙姓南至趙姓北至本地不愼遺失除呈請清原縣公署補發新照外特此聲明
趙毓瑛啓

丟失欠字及名戳聲明作廢
啓者于連有持有張萬金張萬庫出立五百元欠字一紙及于連有于旭東于紹明三人之楷書名戳各一個均於康德七年七月二十二日夜間在店中被賊偷去除報告西安縣中興警察分所外此欠字及各名戳無論落於何人之手一概作廢特此聲明
西安縣 于紹明 于連有 于旭東 啓

失照聲明
敝王永發領名地三段照三張共一屯第一段地四十五晌北至本主南劉玉鐘東王永洪西王永全第二段地五十四晌南北均至本主東吳姓西陳柏鈴第三段座落平安村燒鍋窩堡屯地九十晌東西北均至本主南陳萬忠以上照三張因事變時匪患遺失除呈補發新照外特此聲明
王永鳳啓

戶管埋爛聲明
啓者敝有祖遺關芳阿領名三園戶管一張因匪患埋爛無餘當經村屯長地隣等具結證明外特此登報聲明作廢左記四至
一、領名關芳阿坐落老城村老城裡 四至東至關吉一地西至沈全地南至地格北至城牆根畝數六畝照類三園戶管原照 細號不詳
興京老城村民 關文鐸啓

失照聲明
敝鞠有陞民國三年置荒熟地九十九垧坐落安廣縣新立村中太平山東至許振海南本主西李湖北韓景太於該年稅得戶管一張大同元年被李海清匪將照搶失除請補發外並聲明前照作廢
鞠有陞

股票被騙聲明作廢
逕啓者敝有奉天紡紗廠股票業於康德六年四月十一日有曹王二人假令詐騙引誘敝子同赴奉天未便到廠即爲逃去四尋無踪將股票一張編字四四四號利息摺一份收據二份本村公所遺失股票證明書均被伊騙去以上除呈請范警察署本村公所紡紗廠備案外嗣後無論落於何人之手概作無效特此登報聲明
響水村 徐觀瀾啓

奉天職業養蜂學院招生
產業開發提倡養蜂事業 白糖不足蜂蜜增産必需『巢礎』學生作品 廉價分讓每磅五圓寬張六圓六(北滿大框用)每磅一律七圓
蜂種、蜂王、蜂具分讓
分銷處、蓋平縣東街天增厚印刷局、
招生 實務科三十名函授科不限
開學日期 八月十日
簡章 函索附郵票二分
農場 奉天市北陵區國立賽馬場西側
校址 奉天學大北邊門裡双全胡同五號(公共汽車終點)

丟失聲明
余因申報土地新製楷字尙文兆名章一枚三字長圓形名章一枚作他事使用現已丟失特此聲明作廢
遼陽北十里河聲明人 尙文兆

大照作廢
敝人領名坐落聯合村喩泉屯歌字五九三號下地十二畝人地四畝豐字六九九六號 次地五畝豐字六九九七號 次地三畝地照三張於康德六年二月間因不愼失火連同登記書一併焚燬 除聲請補發外登報作廢
王文起啓

益發銀行三笠町支店遷入新樓辦公通告
敝行三笠町四丁目五番地新樓業已落成擇於七月二十九日(星期一)遷入新址辦公恐未週知特此公告
益發銀行三笠町支店啓 電話(三)四〇五八 二五四三番

皇帝陛下 賜見大學長

皇帝陛下頃降諭、對於出席廿六、七兩日於民生部舉開會之全國大學長會議的哈爾濱農業大學長外十五大學長、於會議第一日之廿六日午前十時半賜觀見、各大學長以下各關係者一同、均惶悚感激云

民部直轄 大學長會議 廿六·七兩日在京舉開

民生部教育司於廿六、七兩日由士肥次長、田村教育司長及關係各科長出席之下、自午前九時起在該部講堂開民生部直轄大學長會議、關於對國民道德教育實施方法之諮問事項、大學入學者銓衡制度學籍簿整備、學生體位之向上、最近學生思想傾向並其訓練狀態、各大學實習方法等協議還談事項爲中心、進行審議、就中關於入學者銓衡制度之件爲本會議中心的議題、其結論如何頗爲關係者所注意云

荊山幼稚園 提高學費

新京市荊山幼稚園、因物價昂貴、而兒童教育環境上的一切設備又不能停止與拋棄、是以經該園責任者、種種研究之結果、決定自本年八月起、將每期七元五毛之保育費改爲十二元五毛、點心費四元改爲六元、材料費二元改爲四元、母親會費二毛、改爲四毛、以上均係兒童半年中自身之消耗云、

國民動員大會 滿日華蒙青年參加 今秋在新京舉行

日本紀元二千六百年慶祝國民動員大會、爲期昂揚擔荷新東亞體制樹立重責之滿洲青年躍動之意氣、將於本年九月十九日於國都齊集友邦日、華、蒙、青年代表隆重舉開、本年還處泰國之青年代表亦將參加、集結全國各地之協和義勇奉公隊、青少年團、開拓義勇隊及其他諸團體向東亞新秩序完成上共謀堅强之魄力、以期鞏固團結東亞民族之精神、而宣揚勃興亞細亞之意氣於中外云、

近畿廿二村聯合主辦 國兵法宣傳演藝大會

爲將本年四月十五日政府公布之國兵法趣旨、深切貫徹於一般縣民腦海之內、使之體得實施之意義而明瞭男兒當爲國干城之天職、以期設制遂行上之萬全起見、國都近畿一帶農村、二十二個協和分會與各村公所、協和會長春地區本部聯合主辦、由長春縣公署後援下、自廿五日起始亘一週間舉行夏季國兵法巡廻講演宣傳演藝大會、屆時長春縣管下廿二村各戶懸掛國旗、由協和青少年團及各學校團體編隊持旗大遊行、各村分會以達成精軍强國、日滿共同防衞之大理想、依左記順序舉行行事、

第一日（午前九時開始於各該村所在地）

一、開式之辭、二、國旗揭揚（國歌合唱）三、縣本部長致辭、四、開會之辭、五、講演、六、市街遊行、七、傳單撒布

第二日（時間同前）

一、講演、二、演藝、三、懇談、四、解散式、

長春縣協和會 設十二分會

協和會長春地區本部爲擴大宣德達情之工作、促進會務之發展向上計、乃於管下樺家、北新、濟河、西新、朝陽、裕明、同太、三崗、福仁、龍王、興隆和氣等十二個村各設分會一處、由該部劉本部長以下各委員部員、自廿四日迄至三十日止、分赴各村舉行新設分會結成式、而各分會員一同、於新設分會結成之今日、有如左記之宣誓、

值此西歐動亂方酣之際東亞新秩序着着建設之秋、適於本村結成協和分會之今日會員等敬謹宣誓曰、誓體協和會之綱領遵章程、以盡協和會員之本分、尤須根據日滿一德一心共存共榮之精神、戮力同心克盡厥職、用期達成協和會之重大使命云云

五次 郵政紀念日 表彰成績優秀職員

我國建國伊始、郵政事務乃由中華郵政運營、然本諸建國本義大同元年七月廿六日接收郵政局所、以闡明郵政獨立、郵政總局將該七月廿六日、定爲郵政紀念日、同時舉行殉職職員的慰靈祭念日、昨日正逢第五次郵政紀念日、假東七馬路中央郵政職員訓練所禮堂、由李大臣主辦下、自午前九時起、嚴肅舉行慰靈祭及紀念式典、

再殉職者日系爲四名、滿系爲廿四名、再者總局爲紀念事業選拔優秀職員若干名定自九月下旬約亘一個月、赴日視察郵政事務、更自七月廿一日起至卅日設定無事故週間以期郵政之宗璧、嗣後對於成績優秀之濟陽公主嶺、濟沁河哈爾套街各局職員日系十一、滿系廿九氏舉行表彰云、

（照片＝紀念式式場）

市民爭相注射 虎疫當無足虞

國都虎烈拉、防疫陣、經首警當局籌劃已甚周密自廿三寬城子、發生眞性虎烈拉後、新京市防疫關係各方面、立現緊張形色

二十四日首警管下各署、於正午全般出動家喻戶曉、一齊實行防疫檢查、對於氷糕氷棍禁止製造販賣、一切水菓餅貨、不經當局愼重檢視亦不准賣市民方面、因經歷年防疫宣傳與訓練之結果、大多數對於虎烈拉之危險性、均有徹底之明瞭、而市內各官私立病院、現出擁擠不開的情形、到處都是一片要求防疫注射聲、而一往注射均係由當局施藥、强迫注射、今則不然看一般市民的情形即化錢亦甚情願、國都防疫事旣如此周密嚴重、想虎烈拉之於新京不致有擴大情勢云

蒙疆代表遊兒玉公園

來京的蒙疆烏珠穆沁代表一行、於廿五日參觀市內各處、於當日午後三時四分至兒玉公園遊覽（照片＝即遊兒玉公園的蒙疆代表一行）

愈趨明朗的東邊道（八）

本報特派記者 董步蟾

到達輝南

三青頂子距離輝南百五十里、我們坐在載重汽車上、迂廻形勢奇險的山峯、山上滿生森林、眞個是錦繡疊翠、像圖巳極車是不停的轉動着、沿途經過農村部落、看見在田間的農人們、雖汗流夾背而一種焦憂的面孔、表現出他們一切疲弊的狀況、午後六時到達輝南縣城、輝南東北毗連盤石濛江西接龍南近金川、成爲一個蓮葉的模樣、幾多小支流、貫注於輝發江、土地肥沃、以水稻玉蜀黍爲出産大宗、當大同元年六月、被匪徒襲擊、市街大部燒盡、然自從負定縣公署以來、積極建設、業巳恢復原狀、

赴五斤頂

一日午前十一點、在輝南縣協和會縣本部集合、又乘上載重汽車、離開了輝南、直奔五斤頂子、輝南距離五斤頂子、仍然是百五十里路、完全是森林高山、我們連日長途旅行、雖然覺得疲倦、但是我們一行的張于柳三君一副天然的笑容、滑稽的談話、却與非常的興奮、經過了五十里之遙、到與隆堡、

興隆堡是往五斤頂子必須經過的一個部落、因爲治安的關係、所以在該堡設立森林隊本部、當我們的時候、

到興隆堡

就聽見匪人的情報、遂由引率人與森林隊連絡的結果、由該隊派遣警備各二十名、武裝整備、埋伏車的四週、當連絡的時候、我們在該堡休息、牆根底下乘凉就有一老者、探詢勤勞奉仕隊的情形他說、去年在志圈地方、××訓練所奉仕代替農民背負米穀、因爲米穀太重、遂將米穀昇碎成爲米穀、以爲輕便、這種情形、雖然受極大損失但是年月趕的、怨不得天也尤不得人、這年頭就苦了這羣窮人了、但是今年由受過教育的青年訓練所對農民扶助、慷慨巳極、自然有價値多了、這種情形到沒有發現、這些我們窮人們、牢牢記在心頭的一件事

治安鞏固

爲了傳達情報和警報及各種連絡的便利、在古代的深山、已經修成公路、這種雄壯的氣派、偉大的工程、可以想見我國路政之一般、對於治安問題、最近因公路的修成、由警察隊、森林隊以外、由農民組織自衞團游擊隊、共同協力、保護治安、土匪已不敢在附近出沒了、都可以安居樂業與各都市共同享受王道樂土的生活不過物價、因爲統制及交通運輸不便的關係、所以物資缺乏、物價騰貴、

由檢舉窃盜嫌疑犯 破獲三起鴉片案

于海鴻廿五歲、河北省縣孫家庄人、在市內高沙町衛生隊當苦力頭、廿四日下午六時餘、持一小型十八開金手表到東五條通永衛北當質當、夥計接過表一看與該當者身份有不合、當時恐有別故乃本防犯之趣旨報告東五條警所、經東五條警所陳警長趕到訊問、該于某言語支離、經帶所由王警尉補訊問、供稱該表是蓮香班妓女筱桃的、後又稱是在大亞街路上拾的、經王所長派陳警長赴蓮香班筱桃處調查、當時又搜出于某所存之婦人用皮包一個化粧品四樣衣服五件、婦人用高跟鞋兩双、木板鞋一双、附帶檢出筱桃用鴉片煙灰一大鐵盒、計一百瓦當票十一張、當訊問筱桃烟灰來源、供稱由同院妲妹玉珍處買來、隨即檢査玉珍住室、當搜出烟灰二十五瓦、私烟份三個煙槍一支、當將煙物一併帶所訊問、據玉珍供稱煙份係由東三馬路東方洋行院內施好音家中買來、後又經陳警長等至施某家中搜查、適値施某外出、當時會同該院住戶開門檢查、在牀下搜出私煙份二個、歸所報告、王警尉補因事關窃盜鴉片違禁、即備文一併送中央通警察署究云

研究地價昂騰對策 地政總局着手準備

在物之統制後齎來之新話題、爲地價之統制問題在土地制度尙未全部刷新之滿洲國、似覺時期尙早當然所起之統制經濟最終階段之問題地政總局業巳着手準備研究、所謂準備不外爲調査地價騰貴之狀況對於地價之標準價格決定等之具體的問題、單做爲今後研究之課題而加以檢討而巳、至於地價統制之實施如何只可按其準備調査之結果並整理事業進步之狀況而決定又現在之地價變動狀況與物價抑制及貨幣價値低落等相反映顯示特別昂騰農家經濟之根底常有動搖之變調狀態、因與國民經濟之影響亦頗大故俟物價統制之强化徹底時當然將來對地價之增値亦必下禁令、然而實施此等方策對一般國民尤以農民抱最大關心之土地問題、巳預知有許多障碍、故自始至終必須加以愼重之研究與準備、地政總局對考究對策乃巳煞費腐心對數年後所起之該問題、巳請深慮遠謀之方策、將來廣漠千里之滿洲、沃野減値之實現當必不遠云、

炸菓子業者 依然暴利

▲希望當局速取締

近數月來、對於商業者所需之麵粉（如燒餅舖炸子菓等）其配給不得不謂之圓滑、按諸情理、該項麵粉、旣按官定價配給、則其製成之食品、即不應無故漲價、或減少分量、然一般燒餅舖、饅頭舖、除於六月中將每個二分者加漲爲四分外、近又減少其分量、據傳聞此等營業者、利益極爲優厚、每袋麵粉可售至二十餘圓、此外炸菓子業者、藉口豆油配給不足、亦竟私自提漲價格、將每個二分者漲至四分、而四分一個者、其分量反不及今春二分者爲大、查此等營業關係多數民生、如此暴利、市民咸望當局有以取締之策云

三江省三警官 受警察最高賞

【佳木斯電】爲拔擢獻身於三江治安之功勞者以資爲其他警察官之龜鑑、今由治安部大臣已制定授與警察最高賞、三江省下之受賞者爲故綏濱縣警佐王恕和、依蘭縣警尉補橫田二男、通河縣警尉補佐藤留藏三名、於本月二十七日午前九時於三江會館舉行授與式、

青年自興大會 於意氣軒昂中閉幕

振起青年自興之意氣、以青年同志會之結成、以促進國民之氣運、故於協和會第八週創立紀念日之廿五日、首都協和會以各會社分會中堅青年會員爲中心、以及其他分會青年幹部會員二百五十餘名合同參加下、自午後八時至十時於白山公園內、舉開首都協和會青年自興大會首先由本部開會之辭、再全體日滿兩國歌合唱、由被畢由中村本部事務長致以熱烈期待而奮勉之辭、再爲花谷少將講演、青年今後之覺悟與期待之努力更由十名青年代表舉行三分間即席演說雄辯、再爲全同志青年作宣言文起草朗讀、終於掌聲如雷數據天地之尾聲中青年之自興大會於意氣軒昂中圓滿閉幕、故料今後興亞聖業建設途上青年肩負之使命、益趨重大、意氣亦必日漸昂揚云（照片＝自興大會會場中高燃烈燄之聖火）

告青年同志文

於青年自興大會舉開之廿五日全體二百九十名中堅青年、青年自興會有志者乃擬宣言敬告全國青年同志諸君文如下、

告青年同志諸君：時値紀元二千六百年、又迎聖戰第四年、正乃國難累加之秋、舉凡一切、非將建國眞精神歸一、而不能突破至難之時艱、憂國之青年約！

爲大義、雖粉身碎骨、護一腔之熱血、拋掉名利、亦在所不辭、茲者我等爲昂揚純眞青年之意氣、於協和會創立紀念日乃舉開青年自興大會、

青年同志諸君約！傾進一切之熱情盍興乎來云云

鐵管動脈硬化 國都附屬地斷水的原因 本月末可解消苦惱

自十四日起、每日行六時間之時間給水、（午前自五時至八時、午後自五時至八時故稍晏起者、即無水洗面、至理髮館、則謂無水而被拒洗頭等、因而懷念昔日自由汲水之土井時代之滿鐵舊附屬地一帶居民、聞得自二十五日時間給水解消之消息、登時雀躍、但開放水道之龍頭依然無水流出不禁失望此時間給水、係是最大同公園深井卿筒、突然發生故障、以致約有二千噸之給水不足、後因市署水道科之努力、於二十五日午、二時、漸將該卿筒之修繕完成、然此次西廣場滿鐵給水塔之鐵輪送管於同日午前五時、又破壞、滿鐵雖舉全力以修理、但至少須四五日始克復舊、故此時間給水、因此不得巳情形、仍須繼續數日、但不論給水情形如何、我市民對水亦須加以節約、不使一滴之水、費於無用對此屢次斷水情事、高橋市署水道科長、謂此鐵管譬如人事之動脈硬化者然並面現慚愧色談話如左

現在國都之需要水量、一日約五萬噸、合南嶺淨水場、義和屯、伊通河、再由滿鐵補助、乃可渡過一日、如一處發生障碍即與市民之生活以不安然南嶺淨水場之擴張工事、巳獲得資材於廿七日、即能舉行開工式、故在本年末、豫料可增加二萬噸云、

（照片＝忙於修理給水塔鐵管情形）

淨月潭水道 二期工事着手

國都市民激增、一切物資均感缺之、而水之不足尤予市民以不安及煩腦、市署水道科爲解決此種困難起見、自昨年以來、即在南嶺淨月潭着手擴張工事、最近第一次基礎工事、巳經完成、因此預定着手第二期工事決定廿七日午後二時、在該所舉行第二期擴張工事開工禮該工事乃以七百萬圓之資材五個年計劃之事業、主要工事在康德八年度完成、附屬工事、預定自九年度着手、即現在受滿鐵一日五千噸給水補助之舊附屬地區、亦將由本年中之工事、而充分給水、待全工事完成時市街地區之給水量一日四萬噸、將一躍而增加爲六萬噸云、

『巡閱使』公演 廿六日起連演四天

【在本報後援之下、大同劇團定於廿六日起、四日間、在協和會館公演果戈里名劇『巡閱使』、每日午後六時半開演、廿八日分日夜兩場、此次因延聘各專門家之獻身、佈景、照明、服裝、堪稱盡美盡善、票價二元、先期購買者九扣、在國都話劇熱的今年、此劇頗堪期待、

主辦 大同劇團

後援 大同報社

大同劇團 大公演

世界名劇 「尼果來·果戈里」作 改編

巡閱使

是紀念大同劇團成立四週年藝術的大公演

五幕 巨彈!!

全員 五十餘名 總出員

票價兩元

7月	
26	(金)
27	(土)
28	(晝)
28	(夜)
29	(月)

於 大同公園傍 協和會館

吉林專刊

閣傳綏

第一〇三二號 吉林支社 吉林市商埠地三緯路十號 電話三二一八番

協和會創立八週年 吉市慶祝式典盛況

各民族團契騰歡喜色充盈

滿洲帝國協和會以七月二十五日是爲該會創立八週年紀念日，經吉林省及吉林地區兩本部聯合主辦下，假吉林神社境內廣場自晨八時半起擧行『八週紀念慶祝大會』，是日天氣晴朗，爲暑夏適於集會最佳之日，鐘鳴七下市內各協和分會員，各機關人員，國防婦人會員，中小學校學生，義勇奉公隊員青少年團員，一般民衆團體，皆以燦爛之團體旗爲先導，相繼進入會場，黑壓壓擠滿場內爲數不下二萬餘人，協和會省及地區兩本部之人員尤爲忙碌，至八時市過〇〇防衛司令官，吉第二軍管區司令官二軍各處長，省市各機關長官，各特殊會社代表，來賓，植田省本部長以下兩部參與等委員，幹事，並會務職員亦均蒞場，至定刻宣告開會，日滿兩國旗隨伴奏揚之軍樂聲（師高一二高一四高等樂隊）中昇於杆頭，飄蕩空際愈顯得艷麗無比，中間併綴以協和會旗，交相映輝，王道崇高之精神表露無餘，省事務長致開會辭後，繼而植田省本部長登台，對全省三十萬協和會員並本日參列者施以懇切訓示，大意如下，

▲訓辭

會員諸君，本日與各位在此擧行滿洲帝國協和會創立第八週年紀念式典，不勝欣快之至，查我協和會以創建道義世界之遠大理想爲標的，與邁進世界維新第一步之滿洲建國，同生俱長迄今八載，伴隨國家飛躍之發展，而會運動亦展開劃期的階段，其組織網已普遍全國，與政府相表裏，爲政府精神母體寄託中心，以顯揚建國精神，且爲唯一永久擧國一致之實踐組織體系，在國內外實獲有不拔之地位再查滿洲建國，乃各民族互相提携以期王道樂土建設之實現，而我協和會本此精神，擧民族協和之實，更藉以光被於世界，而確以完成東亞協同體，保人類之福祉，謂爲擔於左右世紀之使命，洵非過言也國家發展之原動力，繫乎國民，爲國民者如缺乏國家理想之認識，或喪失協和一致努力之氣魄者，其國家終必滅亡，試觀斯言，而協和會賦與我國之歷史使命至爲重大，國民責任亦愈趨繁重，爰是負〃我等雙肩者，實爲我建國理想與偉大使命之完成也，所以協和會乃於此理想與堅決信念之下，而勇往邁進貫徹標的之唯一的國民集團也，

復查現世西則有歐洲第二次大戰爆發，北則有赤俄虎視眈眈之窺伺於此情勢之下，以我滿洲建國爲契機，在興亞之大旆下，我日滿華民族間須强化結合推成精進，爲東亞新秩序之建設，誠不容稍有偷安也，

我滿洲帝國爲東亞新秩序建設之樞軸據點，故協和會運動展開如何實爲決其隆替者也，會員諸君，亟應爲全國民之先逢，與國民深甚體得建國精神，與會本來之使命，更加一層之努力，實踐民族之協和，獻身參劃國家〃處世界新情勢之方針，爲興亞大業及新秩序建設，先驅，實爲應有之自覺，略作數語，用作訓辭，

滿洲帝國協和會
吉林省本部長植田貢太郎

以上訓辭由省本部參事于開誠氏，復以滿文朗讀一遍，繼之則爲防衛司令官閣下致祝辭大略謂滿洲帝國肇興建國之當時，即有協和會之組織而今已八週年，五族共榮，邦家安定，民心道義普及，得擧協和實績此間全賴先覺會員諸士超越生死，不斷的獻身努力活躍之所致也，其組織網已及於僻陬，展開宏廣之會運動，迨已完全浸透於社會各層，建國雖爲日尙淺，然而滿洲帝國其政治，經濟產業，教育，以及文化各部門，亦均飛躍發達遂完成新興國家之威容堪可誇示於世界，似次自當歸功於協和會偉大之業績也（下略）當司令閣下致祝辭時，全員肅立，偕大會場鴉雀無聲，精神良好，殊爲司令官所賞讚，按序進行，遂由大會總代表省本部永井參與（國立醫院長退役軍醫大佐，）偕邱參與二氏一同登臺，向會員發表宣言如左，

△宣言

本日茲當擧行滿洲帝國協和會創立八週年紀念會員大會之晨，吾等會員回憶本會生成之過程，沈思會本來之使命，更衷心祈禱者乃吾會，對處時局要請飛躍發展也，回顧建國以來已八閱星霜，其間國家體制雖日益整備，道義國家之建設雖逐漸完成，然尙待於吾等會員之自慮與精進者，更不遑枚擧，尤其歐洲之全體國家羣之自由主義國家羣之對立抗爭，更逐日激烈，於是顯成國際關係之緊迫，其直接影響與我國者更層至疊來，物動之不圓滑，資金窮害化，凡此莫等不起因於是也，吾等會員爲克服此等艱難愈應奮然興起，復欲在諸民族之大同團結下，而建設東亞新秩序，對處國際情勢之險惡，勇往直前藉以達到建國之理想，用申斯誠，以爲宣言，即

一、吾等會員須一致順應國策，克服時艱，以盡國民之天職，

一、吾等會員鑑於時局之緊迫，更感到會使命之愈益重大，故應擧日滿一德一心，民眞族正協品之實，以期東亞新秩序建設之完成，

一、吾等會員今後於會運動須更加一層努力，以身作則，實踐協和會之綱領，

滿洲帝國協和會創立八週年紀念，會員大會代表一同

然後則由〇〇將軍引導全體三呼〃滿洲帝國協和會萬歲〃，聲徹霄漢，協和精神與民族團結的情緒昂揚達於極點，最末於全體敬禮恭送中，司令官退場，來賓退場，直至十時十五分遂閉此盛大之幕，本日全市官商住戶並一律懸旗致祝，晚間擧辦〃協和之夕〃滿人在俱樂部演劇日人在公會堂演放電影以及名流講演，民族協和之色充益於全市云，

小麥收穫良好 較往年可增產

吉林省公署農林科，關於本年度小麥之收穫量，於日前曾發表如左之預想增加數額，即本年度依照增產之計劃，故在種地面積，比較去歲增加三千餘陌，即達九萬三千四百三十八陌之寬，但因於播種時期之旱魃，扶餘農安等主要生產地方面約一萬陌陷於發芽不良之故，逐漸改種之外，再於懷德，長春，長嶺，伊通，九台，永吉，磐石各縣之一部份曾有雹災，但由全省情況觀之，於五月下旬起，雨量適宜，育成良好尤於最近情況，能夠預想得較往年以上之收穫量，即於平年時期，於一百地可收八百五十二公斤，於去年有實收八百斤之譜，但於本年度，平均可能收得九百五十公斤之多，因此可能增產約一成，故於關係方面，莫不歡喜云云

商討米麵等配給方法 開經濟懇談會

吉林警察廳保安科經濟保安股，鑑及現刻實施之物資節約及經濟統制，對生活必需品配給發生相連之關係，勵求圓滑當爲必要，故於前（二十四）日午後一時，招請市內各町辦公所長，擧開經濟懇談會，除關係者外，町辦公所長共出席三十三名，地址則在警察廳三階會議室於聽取町方所得民側之呼籲後，互相加以縝密之檢討，結果對生活必需品擬施行之對策如左，

1，米穀‖大米對滿系用戶將以百分之二十予以配給，又因本市地方性所致，無食秫米（高粱米）之習慣，町辦公所長等，齊行請願，要望以小米爲主配給，然當時未克解決，一任當局磋核後再設法，

再代用粉（玉面）現雖由娘商自由販賣，然欲買豆面（兩者混食，爲吉垣昔時主要食品（徵許猶不可得，希望官方設法，以每斤雜合面配帶二兩豆面爲宜，當局立預解決

2，棉布‖俟當局籌劃就緒，樹立一勞永逸之辦法後，實施票制配給，說爲一最有力，更爲使不恥之流從中滋擾計，視其生活程度配給，俾免轉手漁利等不良現象發生，

3，豆油‖每戶由町辦公所發票，三月發放一次

4，紙煙‖聯絡稅捐局設法改善，

當時蒞會者，有吉林警察廳長傅作霖氏以次，崔保安科長，平原警尉，郭警尉補等人云云，

豆油依票制 配給將開始

關係生活頗爲重要之豆油配給事項當二十四日於警察廳內所開催之『經濟懇談會』列爲重要之商討事項之一，經當局與町辦公所長協議之結果，票制配給，宣告成立，該項用紙業由市公署送付與各町辦公所塡寫中，尙希未行申告人數之住戶，迅速赴該管町會辦理，配給之方法，則按人口計算，三月發放一次，現在之配給量雖微，將來必予增多云云

提倡民衆愛林觀念 擬組織興林會

吉林省公署開拓廳農林科，爲完成國土綠化，俾用達產業報國，並提倡愛護森林，以使愛林思想之普及起見，決定網羅各方面組織『興林會』會本部設於吉林省公署內，支部則分置於本省管下各市縣旗公署，本會之根幹會員則使林業關係業並官民有志者任意參加，其主要目的乃爲會員增進相互親善，兼圖林業改善之發達其事業如研究會，講演會，座談會，森林資源調查會之擧行，每年並發刊四次以上之『會雜誌』以及徵募有關森林提倡開發之論文，至於會中則置左記各役員（一部由省職員兼務之）辦理事務，

會長一名‖理事長一名‖理事若干名‖幹事若干名支部長若干名

會員費年額五元，以俟一切準備完善，省本部預定八月中旬結成之

將澈底調查紙煙商販

本埠紙煙荒的現象，由於當局之竭力平抑，業告沉伏，關係機關之吉林稅捐局方面，爲在供必應求而一掃整蟠中之黑暗等情勢上着想，於前天二十六日起，聯絡警察廳由崔保安科長出動之下，兩方取協力手段，開始調查紙煙小販營業情形，不正者均取停業處置，以三百家小賣商爲對象，徹底予以調查，一俟竣事後，全市擬行增添爲四百家，較以往增添一百家之譜，紙煙之供給，當可圓滑，但調查工作中，則不知受淘汰而撤消許可之營業者，爲數多寡？如此則新營業者，猶恐不一定爲一百家了！而據一般側面之觀察，不法的既存的商舖，當不在少數云云，

一婦人報匪警殉難 當局將予表彰

在本省東部地區一帶所蹯踞之匪賊，業經屢次討伐，以及匪民分別之工作奏效，現已陷於進退維谷之狀，故彼等窮匪爲謀打開出路起見，於月之二日曾意圖掠奪，當時有一勇敢婦女，延身脫出匪域，不顧身中賊彈，前往〇〇日本守備隊報告，立經討伐隊出動之下，將匪衆潰滅茲將伊之殉難佳話詳誌於下，

〃七月二日晚，敦化縣內某地，曾有匪首金日成以下約〇〇名襲來，欲行恣意掠奪，侵入於該地商舖唐國忠家，當時有主婦唐張氏（五十歲）悉知匪類進寇後即謀前往日本守備隊報告，以將醜類打倒，故馬上偷出屋外，潛行至屯長及學校長宅舍致警報後乃取向守備隊之路竟被匪賊發見追跡，但該婦生性勇敢，振起精神，勉强跑至後邊之山裡在樹間連跑連呼〃胡匪來了〃以使屯民知曉至山坡附近遂被匪洋貫通左腹部，於是該婦痛呼一聲而倒，沈血淋漓，苦痛難堪，將陷於不省之際，乃想起驚報責任之重大，掙扎起身，匍匐而行，才至守備隊衞兵所報告之時竟陷於人事不省，守備隊聞訊，立即派討伐隊出動，赴該屯從事討伐進攻，將匪團潰滅無遺，在另一方面該唐張氏在友軍看護下聞得匪賊竟被全數擊滅之情報後，即時死去矣聞者勿論屯民，軍隊對此婦之以身殉難之美擧莫不感激而加惋惜，刻正在當局計劃表彰中云

發現虎疫患者 須迅速報告

吉林市漢醫研究會長王仙舟氏，以遵照本埠市警廳衞生當局之佈置，爲防止可怕之虎疫侵襲，以保人民健康起見，漢醫自然得被列入防疫要員中，爲指示防疫工作方針，故於前天（二十五日）漢醫研究會乃招集全體會員會議於警察廳，今後倘若發現疑似或眞性虎疫患者時，務須急速報告衞生當局，以便之將患者隔離，消毒，設法予以撲滅，而免虎疫之擴張，故是後診視病人均非常之注意云，

郵儲宣傳車隊 來訪本報支社

吉林郵政局，爲宣傳儲金報國，特行組織自行車隊（已見本報）共爲三十架，每日遊行（二十二日至三十一日）街頭，日前（二十四日）午後一時頃於歷訪各機關之途次，來訪本報吉林支社致禮云，

弘報人事消息

滿洲國通信社吉林支局赤澤二郎記者，活躍於水都報道第一綫，爲人誠懇可親，素爲各方歡迎，而今竟奉令榮轉新京，將被派充錦州省葫蘆島特派員已於二十六日午前十一時十四分，於盛大歡送中，離吉履新去訖矣，各界均不勝戀戀惜別云，

財務職員講習

吉林省公署與稅務監督署共同主辦之，全省財務職員講習會，已自月之二十日開始，預定迄八月三日終了，受講人員三十三名係於全省地方財務機關中所選拔之優秀份子，爲期地方財務行政事務之向上，故施再教育並所需訓練，講師則由省及稅務兩署職員分別擔當，講習科目則有建國精神，地方稅徵收統計，地方稅制度，會計法，國稅關係法等項云，

水滸拾遺

張青山著 (875)

第二十五回 衆老俠鐵門關聚會 群賊匪樊花峪鏖兵

各掄各的兵器，衝殺了上來，心中異常的難過的很，又一轉念，暗想道，孤何不趁此機會用示弱於人之計，以驕衆老的雄心，誓必與孤一決勝敗，孤若節節退讓呢，他等定要得尺進丈貪而無厭，如此的一運用哇，則顯明孤之大仁大義，他等毫無一些好處，我軍將帥寺人羣起不平誓死相拚，孤王的激將法成功必矣，這逆叛主意拿好了，譏惡揚善激將之計，當即口稱列位兄長且住弟有下情，容我說明再戰不遲方臘擧主張的工夫，衆老俠早就亂遞兵双，方臘這反叛，閃閃躲躲並不還手，衆老俠見他不戰，並說有話講，也就只得停手，各橫掌中兵双問道，事到於今，你還有什麼說的呢，方臘假作悲慟之形，泣叫道，恩兄哇，你們弟兄所論一切，弟也不敢說不對，想我方臘之爲人，敢說是沒有怕的人，不過是待我有恩者，我可還是眞怕，並且是畢生怕他，皆因我是以大義爲重，誓死決不改移，請恩兄想一想，五台山文殊院，大聚會之時，癸小眞人巡天道長陶玄靜，用癸水金丹毒物謀傷了，你老人家，安道全與臾用時還等，由幽燕至金陵，小三清觀來請，妙手回天普渡慈航，高玄朗道爺，給你老人家治毒水之傷，事被小弟得知，當即不避艱險，假扮商人起身，赴五台山去探恩兄，彼時間江南的，文臣武將羣起諫阻，皆以弟如去塞北，不啻龍離大海虎出深山，宋朝將帥得知，關津渡口豈能飛越，河北田虎亦欲平吞江南如若知曉時，送上門的便宜，焉有不要之理，及便偷渡過，宋朝關隘，脫出田虎勢力之下時，上五台山入文殊院，必落宋江手中，那及時雨宋公明，更不是好相識，口頭甜如糖一般，心中毒狠之極矣，層層難關，步步陷阱，稍一個失足，大事去矣，那眞是空遺千古恨啦，他等諫阻之言，實非不是吶，我也不是不知道，險到百分，只因爲了恩兄你，方臘我輕身探虎穴涉險入賊巢，刀劈仇人陶玄靜，大戰九鼎鐵父寺給恩兄你報仇雪恨，在文殊院內服侍，恩兄哇手足之傷痕痊可，床前之役皆方臘我任之，恩兄倘有親生子，怕還未必能如弟我呢，甚至於你老的拜兄弟們，

地球牌 人人必備 萬人油

外科主治：刀傷磨傷 挫傷咬傷 火傷燙傷 凍瘡裂傷 頭暈目眩 腰骨筋痛 牙痛耳痛 痔漏出血 蚊蟲螫咬 疥癬各瘡 頭痛汗斑 化粧潤膚 紅斑痳疹 手足酸軟 胎毒潰爛 毛孔發癢 狐臊腋臭

內科主治：心氣肚痛 寒熱痢疾 四時感冒 吐瀉腹痛

總批發處 環球公司

大連唯一 東方旅館
房屋寬濶衾具潔淨凍水熱浴盥氣衛生舍適招待殷勤室水力便設有飯廳西洋大菜歡迎主顧優待團體上下車船跑站接送房間價目由二元至六元
大連市東公園町七番地

吉星來照！
汝我兩生
各種維他命及鐵
海力博茂
小兒發育不良、婦女乳汁不足
一般貧血、百試百驗

JUVELA

英雄氣短 兒女情長

欲不老，何處找，昔秦皇，求仙草，遣徐福，向東洋，妄費力，無結果。
此草，
有緣處處得相逢，無緣萬金求不到。
今有人，自東來，此中謎，始得解，
東海中，原無草，精力强，壽命長。
告君：
欲獲延年快樂多，惟備强精「欲不老」

古語云：「英雄難過美人關」，殊不知情慾本爲天賦之生理作用，世有自稱聖人君子，假託道學者流，佯言不願親近女色者，時至今日，幾人眞不能不對其天賦機能，抱一疑問。

「欲不老」係一純正之維他命E製劑以性荷耳們腦下垂體前葉荷爾蒙，最有效能促進性機能，增加內分泌，具有滋生精液，改造腎囊，滋潤精血，調整天癸返老留顏，活躍細胞等効。男女兩性，均得服用。世有不識人生樂趣者，敢保一服見功，再服永世不忘。

各地藥房均有出售 一五〇粒…四元 七五〇粒…十六元

精力之泉 欲不老

總批發處 奉天市大和區青葉町 股份公司 田邊商店

新京東二馬路 國都

電話（二）六四六一番

今日公演 新片 新華影業公司出品 白蛇傳
同時加演 新聞 第九十報
主演 陳燕燕 童月娟 孫敏
七月廿七日 廿八日 廿九日 卅日 卅一日
天賦良緣 曹公祠內 結伴侶 師愛風 月老來伯 飛來奇成 金山寺 折節傳 夫人婦義變
下期公演 母親的秘密

新片預告 八月七日本院公演 國華大公司出品 偉大出品 七重天 主演 周璇

國泰 有聲大戲院
新京市東馬五路 電話二一一五四

今天開演 華影公司出品 全部對白 古裝歷史新片 首次來京公演 白蛇傳
日期 七月廿七日起連演五天
主演 陳燕燕 王獻齋
攜白蛇許仙漫遊金山寺！雷峰塔法海設計鎮白蛇！仲狀元仕林祭塔！十八年母子相逢
新片預告 八月四日本院獨家公演 東寶公司珍貴出品 海軍爆擊隊 初次來京全國首演

新民戲院（七月廿七日）
早場 劉瑞軒 張春山 蘇少舫 韓少雲 燕永霄 楊竹 唐龍笙 孫玉樓
落花園 打登州 得意緣 摩雲洞 精忠傳
晚場 全部 晝圖表功

康生醫院 新京三笠町三丁目 電話③二二七五

西五馬路永春路 電話（二）三六八四
今日放演 南洋公司 對白有聲鉅片 七月廿五日 廿六日 廿七日
少婦的瘋狂 主演 李綺年 盧敦
同時加演新聞
預告新片 新盤絲洞 藝華公司新作品！

方長弗折

方長弗折是宜用之於花木若疾病則必須方長即折矣人類許多疾病皆發源於腸部之積滯此乃普天下醫師所公認爲不可爭辯之事實良以腸部一經積滯遂不能履行其排除含毒廢料之工作此種廢料積之既久毒遂入血血不潔淸病斯起矣

是故要身體平安精神愉快務宜保君腸部作用通暢有序若腸部需要助力而行其職則韋廉士紅色淸導丸最爲妙品蓋此丸淸理食道振奮肝經强健消化藥性和平而效力透切由是便秘頭痛肝火胆疾暈眩舌苔口臭面疹黃萎腹痛氣脹口苦泄瀉痢疾種種腸病均無從起矣一見腸部作用不大規則宜即一服淸導丸以除患於初萌爲要 各藥房皆有出售或逕向上海江西路四五一號韋廉士醫生藥局購買

代理處奉天東亞街三段十二號英商和記洋行購備

韋廉士紅色淸導丸 TRADE MARK PINKETTES REGISTERED

醫學常識

在夏天裡，

我們爲甚麼就瘦呢？確有討論的必要．

注意這裡有治療的方法．

夏瘦的源起．

每逢在夏天的時候，常々有人疑問，我們爲甚麼都瘦呢？這一句話是很有意義的，所以我們必須要加以考慮，夏天的時候，較比其他的季節，都非常的熱，空氣層乾燥，各人的血液流動，也較迅速，所以在這個時期生活着，都感覺到懶佯々的樣子．汗流不止，並且日漸削瘦，體重減退，這就是所說夏瘦的象徵，社會上勞心和勞力者，當然是拿着力量去換錢，一天到晚，一心一意的去工作，找飯吃，那有工夫去談健康呢？所以也就不能顧忌自已的身體，是否無病，體內就顯然有了過度的消耗，在這個地步，必須要有大量的榮養來帮助身體的興奮，本來說榮養素，只能够供給身體使用，

夏天暑氣熏蒸，誰都說熱，渾身容易出汗，汗液的分泌，也較平常多，故體內的營養素，就不足支配，以致身體的重量，隨之而漸減，往々可以見得變化的人，在夏天感受暑氣的熏蒸，身體表面就能現出疲乏的狀態，胃腸也能漸次衰弱起來，這樣下去，身體落於衰弱，精神陷於頹喪，胃腸的諸症，亦勃然而興！

食慾不振是致削瘦的主因

根據這件事，說起來也很複雜，大多數還在胃腸衰弱，因爲胃腸衰弱的人，已失去了胃腸固有的機能，所以不論吃甚麼東西，總是不樂意吃，一旦要稍微的吃點，且沒有消化的力量，所以每到吃飯的時候，見着飯，就生出來煩腦，沒有興味，長此以往，漸々就能染成食慾不振的毛病，所以事凡有食慾不振的人，不但身體衰弱，反來是精神頹喪，怠惰，面色焦黃，並時常還能感覺出來，有事不樂意去做，無事更寂寞，舉動，言談，都能失去了常態，同時還能覺出頭沉，眩暈，便秘等々的病症，像這樣的病，定然失去了健康。

合理的治療法

事凡患食慾不振的人，都是由於胃腸機能衰弱而起，像這種病，每到了夏天，其病勢更爲之進，甚至胃腸陷於無力，因之其他的疾病也就乘隙而入了，往々一些人對於此症治療法，只有一種的刺戟的藥，使其刺戟粘膜，這不過是喚起一時的食慾之進吧了，其實這也不算出一個好辦法，最好是用食慾素，這種療法，與從來似乎不同，它不違背身體的自然機能，不帶有絲毫的刺戟，不帶一點的副作用，完全取乎病原療法，使身體自動復原，就是人所讚揚的若素。

若素的成分，與別的藥不一樣，對於身體的治療，也與其他各藥不同，因爲該藥純以各種高貴的原料，經過了發酵作用，能加強胃腸系統的組織，復活其細胞，使胃腸自己有力於消化和吸收，很迅速的使榮養送於體內，然後即能新生的自癒力，血液旺盛，體力增加，解除臉上的蒼白與肌黃，一點也見不出來有焦悴的態度，所以勸告各界的朋友們，假說誰要有這種病，那你就趕快請服用若素吧！

藥價低廉

錠劑　七日量・五角　二十五日量・壹圓六角　八十三日量・伍圓

粉末　三十日量・壹圓六角　九十日量・四圓伍角

總發售處　奉天市信濃町十七番地　若素本舖

長篇漫畫　活寶貝　破啼為笑

禿頭發髮　光處生毛

◉田中醫學博士靈方

◉說明書免費奉贈院

日本田中醫學專士所創製『富美納音』生毛發髮效果極靈、且防頭髮過毛脫落、浮皮紛生、毛等症，眉毛、鬚髯或腦全缺、陰毛稀薄、則雖弱之小，即頭髮等搽用本藥，毛髮即可生長，且有殺菌止病之效，即頭髮脫落亦可防止。

長髮生毛　富美納音

禿頭、未老先禿、病後毛髮稀薄、眉毛不整、邊毛無處、有男女痘禿，搽用本藥者趕速便知，言之不謬

（各埠藥房皆有出售）富美納音藥價，五角、九角、一元六角、三元、五元五角，郵費四十五角，倘遇貨幣請將藥價及郵費隨函滙至總發售處當即照數寄上、

假冒充塞，惠購指名，富美納音　フミナイン　爲荷

總發售處　日本東京芝區田村町　電話芝一八七四番　振替東京三一八三二　東京藥院
大阪赤十字病院前　電話天王寺三五五六　振替大阪五〇八一八　東京藥院

小兒身體虛弱
婦女經血不調
中年先天不足
老年血氣衰耗
文人思慮過度

爲健强上肥，諸病者計，爲使產前產後母子均健康計，爲使重病後迅速恢復健康計等，均莫妙常服最新發明服用最容易效靈毫無弊。肝油精劑「新肝精」，奐無怪乎近年來先進諸國之小學校。家庭。各會社。諸工廠均一致賞用此「新肝精」也

定價瓶裝　二・〇〇　六・〇〇

滿洲總發賣　吉商店　奉天・大連・天津

肝油精劑　新肝精

淋疾

良法……將計就計！

淋疾之療法自古不遑枚舉、而至今所謂化學療法劑、陸續而出現、但未見其完全無缺者、然今遂發見出兩種最新化學元素之結成而所得之强劲新化學療法劑、於是達成最後斷決之內服治淋確法矣。誠實人生之福音來此！

從來之色素或油劑等、但爲補助的療法而使用而已。但破淋恩是僅以此一劑之內服由其血液而滲至體內深部組織、將淋菌完全殺滅、並不必要局部的處置、故不論任何惡性難治、或複雜的婦女淋疾、亦均在三乃至五日之內、至晚於在十乃至十四日內、完全消滅疼痛、痒癢的自覺症狀、與其排膿等、透徹的確効、乃無適言可描寫而却毫無任何樣之副作用、故無論何等人無一不適用合服。此乃從來化學療法之最大缺點完全打消一空、惟於破淋恩方能達成之驚喜的實効。良法無勝於將計就計！

本劑不僅對於淋菌奏以獨自强劲且對所有一切葡萄狀與連鎖狀球菌性化膿性疾患亦奏奇妙之神効！

NISSEN

【包裝】二〇片・一〇〇片・五〇〇片

各地藥房均有出售

純正化學療法劑

破淋恩錠(片)

ボレオン

發賣元　株式會社稻畑商店　大阪市南區順慶町　東京市日本橋區本町

製造元　日本染料製造株式會社　大阪市此花區春日出町

NO126

化食消毒

整胃補體

仁丹的功効，因爲能將胃壁中所有消化液，分泌得出來很豐富，而以助援腸胃消化能力緣故。所以對於日常我們所吃的東西，雖然存積在腸胃中，很容易把他消化了。俗謂：見食生厭，食積不消等毛病；及關於腸胃病的一切顧慮，當爲解消而每餐甘味飽食不厭。且由攝取食物中滋養料，供獻身體營養終造完善體質。

解毒殺菌

根據醫科專家說道：「人體所以患病原因，都是由腸胃虛弱而發的。或因中了食物中的毒素；或因抗菌力衰弱受病菌所患的。」仁丹所有解毒殺菌的力量，能解除食物中所含之毒素，使免腐敗醱酵；而以消除所謂「胃痛與腸脹」等腸胃病的苦痛。殺菌力，則對於從口而入的諸病菌，以異常的抗菌力，予以殲滅無道遺；而無隙患之餘地。

各地均有出售

主効　調整腸胃　充足榮養　旺盛氣力　明快頭腦　豫防瘟疹

仁丹

總行　森下仁丹株式會社

大同報 第二版

國策大綱決定 連日閣議本週終結

【東京廿六日電】現內閣之國策閣議、由廿三日即連續開會、於廿六日遂決定國策要綱、又於廿七日更開大本營與政府之連絡會議、同日特於午後一時續開閣議、至來週基於決定之國策要綱有着着入於具體實行之必要各省大臣亦有分別與事務當局協議之必要、於是連續之閣議先告終結、預定來週以通常閣議之形式而開會云、

日明年度預算案 踏襲前內閣方針

【東京廿六日電】關於明年度豫算編成方針並本年度成立豫算之節約實施、已於廿六日之閣議經河田藏相詳細說明、決定如左、
一、關於昭和十六年度豫算編成之件按據今年七月五日之閣議所決定者、但對就概算要求關係書類中一般會計所定向大藏省之送附期限、須有各五日間之猶豫、
一、關於昭和十五年度歲出豫算節約之件、按據今年七月二日之閣議所決定者、但各省於可能中急速進行與大藏省之協議、
又經前內閣決定之農林、商工兩省所管事務調整方針仍舊踏襲之、進行具體的準備云、

討議改編委員會

【東京廿六日電】在廿六日之閣議、決定新內閣基本國策要綱後、以內閣及各省關係各種委員會、現在內地關係三百數十、外地關係一百七十、總數共達三百數十之多、故此際現內閣本諸實行主義之宗旨、擬斷行徹底的整理改編此等委員會、各閣僚均無異議而承認、決定由企畫院講求具體的處理云、

興亞院會議

【東京二十六日電】近衛內閣初次之興亞院會議會自二十六日午後一時開於首相官邸出席人爲近衛首相、松岡外相、東條陸相、吉田海相、河田藏相與柳川興亞院總務長官、鈴木政務部長等、當由鈴木政務長官對於新任閣僚報告事變處理之現狀、繼又報告南京之日華交涉經過、並有所協議云

松岡氏向外使致就任之禮

【東京廿六日電】松岡外相於廿六日午後二時在外相官邸邀各國使臣來訪、對顧爾駐日美大使以下各國之大公使卌一名依次作正式之接見、分別致外相就任之禮云、

首相秘書官

牛塲高村兩氏決定

【東京廿六日電】近衛首相之秘書官廿六日發令決定爲牛塲友彥、高村坂彥兩氏、

內相秘書官 田中氏就任

【東京廿六日電】安井內相之秘書官於廿六日發令決定爲東亞研究所會計課長田中西藏氏、

國民同盟解黨式 昨日在本部舉行

【東京廿六日電】決定參加新政治體制之國民同盟廿六日由午前十一時起於本部舉行解黨式由安達總裁以下所屬代議士十名并前代議士等五十餘名出席滿場一致表決謂新政治體制創始之機運業已成熟於茲解除國民同盟連合同志共向新體制之精神勇往邁進、繼有安達總裁關於新體制參加之演說至正午散會、

前野人事處長 廿五日抵東京

【東京廿六日電】滿洲國前野人事處長、廿五日午後七時卅五分抵東京、即赴淀橋區下落合星野企畫院總裁之白邸、行事務之移交、

邁進完遂聖業 必須官民奮起

東條陸相之劃期訓示

【東京廿六日電】東條陸相在對處變轉之國際情勢完成東亞新秩序建設之聖業、必須軍官民一大奮起之堅固信念下、於廿六日午前八時半在陸軍省第一會議室召集省內將校全員及直轄部隊長官、行如左劃期的訓示、陸相訓示之意圖、乃不採取從來國內一般通弊之前例舊慣、爲打破風習、眞正盡時局先驅者的責任、陸軍應率先刷新事務爲目標、即東條陸相簡明率直披瀝久懷之信條『今日一日之偷安乃四敵百年之憾』千萬之論議莫如一個之實行』陸相定於廿七日午後三時搭飛機去大阪、廿八日午前召集中部防衛司令部管內師團長及關係將校等、行同樣趣旨之訓示、同日午後三時歸京、更於日內西下、對西部防衛司令部管內亦行同樣趣旨之訓示、

一、事務是達成企圖之手段、因事務阻害企圖之實現、乃顛倒本末、應正確認識自己之職權與責任、以躬當事、所謂以陣頭指揮而期電擊的勝利、即係軍政事務處理之本來面目、此點應當牢記勿忘、

二、當解釋條規時、應把握其精神、務適宜時勢要求而活用之、徒行前例舊慣、不顧時代之要求、乃爲最戒者、

三、達觀大局、確認目的以誠實而共達成邁進、方能圓滑迅速處理事務倘各執偏見意志鞏固、亦不能自認、且須認識事態之推移、行不斷之研究與事前之準備此乃爲電擊的處理事務之不可缺要件、

四、疎通上下之意思、左右相携保持溫情之脈絡互知事態之眞相、乃爲事務速進之基調、

五、應清算部局割據之弊部局之權限自當尊重、但同小乘的慾念出發之部局權限擴張、面目保持等、澁滯事務者應嚴改之

六、久持論議有急方針指示之議機會、或仍舊論上司已經決裁之事項躊躇實行者、乃係應急速一掃之病根

七、因幹部人少與時局重大複雜化、爲對處事務之激增、應倍加努力排除無用之事求力事務案件分配整理合理、以期能率之向上、

八、恒例的事務即日決行之又創設改善的事務勿遲施行日處理云、

强化地政科 增加事務官

地政總局、爰者爲謀强化充實土地行政機構應用之人才、曾行約千名之大量異動、向各省、縣地政科派出、此次爲再編成更强化充實起見、目下正徵求各地方面之意見、爰中央方面、以爲備以現在之省地政科科長外、屬官技士四五名、委任官試補若干名、擔當市、縣現地職員指導事務、其人數頗感不足、對於事業之進步亦不無影響、是以擬倍加科附事務官、技佐等有能力之指導者、一方半減下級職員、自省派向市、縣、以强化省地政科之指導力而充實市、縣之實力云、

英法海峽展開空戰 德編隊機痛爆英船

【倫敦廿六日電】因德軍之對英總攻擊業已近迫眉睫、以致英德空中戰、日見增加、愈趨熾烈、以是、乃於廿五日、在英法海峽一帶、有數百架之英德空軍、展開壯絕之空中戰、即係斯日正午頃、有飛至英國海峽沿岸一帶、由飛機八十架所組成之德國空軍大編隊、對海上之英國船隻施以猛炸、並於海岸各地、亦行投擲巨彈、繼則有一百餘架之德國大編隊前後約經三次、襲擊以貨船二十隻所組成之英護送船團、當即與邀擊之英空軍、間、反復演成激烈之一大空中戰云

德國水雷艇活躍

【柏林廿六日電】德軍司令部發表＝
一、德國高速水雷艇廿五日於波蘭南方海岸擊沈約一萬八千噸級之敵貨物船、
一、德空軍猛爆英法海峽及英國東海岸航行中之敵船舶并英格蘭東南方及蘇格蘭之軍需工場、
一、德爆擊部隊襲擊威伯利其附近之西加斯航空機製作工場、并爆炸亞姆斯及古拉斯個附近之工場、此際英德兩追擊機之間演成猛烈之空中戰擊座敵機六架、

德急降下機 襲擊英商船團

【柏林廿六日電】德急降下爆擊機編隊於廿五日正午許在英本土南東及西南海面發見英商船團廿三隻加以果敢之攻擊、將其中十一隻擊沈、三隻發火、更對護衛該船團之驅逐艦二隻投下命中彈、使其不能航行云、

反對領土割讓

羅鐵盟團提出覺書

【布加列斯多廿六日電】廿六日於沙爾斯堡會談德國政府爲維持東南歐之和平促使羅馬尼亞對匈牙利及保加利亞要求領土割讓之說益形顯明、羅馬尼亞鐵盟團於廿五日對國王加羅爾二世提出覺書如左、於沙爾斯堡會談對匈牙利保加利亞兩國約求領土割讓之事實絕對反對、

法布列塔尼地方 適當期使成獨立

【柏林廿六日電】德國政府現正銳意進行法國占領地域之治安工作、廿五日以無線電放送謂布列塔尼國民協議會執行委員會發表、決定對布列塔尼地方於適當時期內使成爲獨立國家之旨、又德政府將包含布列塔尼之全占領地域分爲五縣、各縣任命知事占領地域之一那其斯化已見節節實現云

德國新銳爆擊機

英羅空氣惡化

【倫敦廿六日電】羅馬尼亞對於國內之英人、次第加以强壓政策、英羅兩國間之關係、遂呈極度緊張狀態、旅雷亞駐英羅馬尼亞公使、廿五日依本國政府之訓令、已就歸國之途云、

美煤油碎鐵輸出許可制 純爲牽制日本

【紐約廿六日電】美國政府對於煤油及鐵渣、廿五日亦以大總統令採用輸出許可制、惟其目的、華盛頓政府當局則避免發表、然而美國政府之突出此舉、一般皆信爲直接禁止向德意兩國輸送煤油然亦有觀測以爲此等物資、採用輸出許可制、雖非以日本爲目的、却亦有牽制日本之意、純爲一舉兩得之策、因是海軍委員會、數日前對於向日本輸送煤油之美國油槽船、曾禁其備於日本商社焉、

日本新內閣重要人物 外相松岡洋右氏

松岡洋右氏這回已經就任新體制內閣外相了、因爲松岡氏的登臺、今後日本的外交把起點置在轉換積極的根本方針樹立上、

這是很值注目的隨着歐洲戰局的進展、這種特殊國際情勢急速的大變化、漸次醞釀着持有濃厚色彩新的主流、這種奔騰不止的潮流、現在正向打破世界舊秩序的大道上滔滔的流着

於斯乎永年喧囂、卒沒有蟬脫舊套的庶政一新的要望、現在以最切實的局性、爲背景、成爲最鮮明且最具體的問題、對內政、外交凡有方面、樹立新的國策、施行新的經綸這不能不說是刻下的最大急務

一提起松岡、我們就能想起日內瓦來、回想義者所謂四十二對一的悲壯帝國焦土外交戰一定能想起來勞頭說『聖天子在東方我們今爲拜東天』以十字架上的日本』的大演說充分發揮孤立日本氣概、往時的松岡氏、不過還有叫我們想起來的、就是昭和八年十二月八日他由政友會的脫黨、同時發表他脫黨的聲明、現在讓我們記下共一部『在今日的重大時機、最要緊的事情、就是綜合統一國民一切的能力成爲眞正一國一體斷行國策於內外、以打開國難、所以怕阻害國民和衷協同的、都加以清算殊屬至當、現在我國到了全面的改革必要的時候、不過我的第一段工作、是主張改造政黨、在這個時候、不要拘過去的一切、祇要斷行解消政黨、在國難狀態、不像國家革新的事情、不能想到』

看看現下的新政治體制確立機運濃厚、他那種先見的洞察力的銳利、所叫我們敬服的了不得在松岡氏自身、要回顧當時對於時世的推移、恐怕也要感慨無量的、

氏在明治十三年三月四日生於山口縣、從奧列根法科大學畢業後、就入外務省、被當時的滿鐵總裁早川千吉郎氏所重視、大正十年任滿鐵理事、在滿四年八個月、昭和二年任副總裁二年一個月、更在十二年任總裁三年七個月共計在滿十年四個月、所以和滿洲、有密切的關係其間對外、上海事變停戰協定成立、和中國側折衝擔着國論、實行脫退聯盟對內當作淸政的革新勢力積極的活動、這個事情我們要回想年齡僅僅十三歲越太平洋波濤單身渡美、野心勃勃的少年松岡、那麼今日他的積極主義、任誰也沒有異意的

松岡在保守的、自由主義的人們、評論說不好、這大概因爲他的性格是積極性、有時候作出人意外的行爲

然而今日最切實的希求是外交積極化、根據這個積極性、而創出新的體制和新的諸條件確立對外抗爭必要的實力基礎、

現在在我們比什麼最緊要的是日本應當作什麼、應當怎麼作的問題、實行未曾有事變的日本、當着歐洲戰局波及時候、不忘本來的目標和使命、不失應進之道、就像忘了世界情勢歷史的意義、想起第一次大戰的甜夢、是不可以的、所以對該氏登臺、有很大的期待、

日英兩總領事 親密的握手

【天津廿六日電】由日英交易交付中國方面之一百五十萬元之現銀分離工作已由英國總領事館地下室交通銀行金庫保管之一千二百萬圓中分出第一日（九日）搬出四十萬圓、十七日以後每日平均十二萬圓、廿五日午後三時最後之五萬圓、搬出完了、午後五時由武藤總領事、哈瓦特英領事眼同下將大金庫之門嚴固閉鎖、金庫之鑰孔全以蠟塗之、并黏貼日英總領事署名之覺書哈瓦特總領事如釋重負喜氣靄靄與武藤總領事作親密之握手、又殘餘之現銀在中國事變終了前將停放不動云、

美華聯繫失敗 重慶令宋子文歸還

【香港廿六日電】據確實消息謂重慶政權、於本星期內、余經兩次令目下勾留紐約之遺美特使宋子文重慶之所以向宋子文下召還命令者、不獨赴美主要使命之聯美工作失敗、且因日本對華海港完全封鎖致對美貿易竟至杜絕、因之現行之中美借款、亦難實行、契約自不得已、必須隨之變更、因美國之對華態度、難望有成、是以暫令宋子文對美停止交涉、似欲探聽其經過之情形焉、

再建歐洲經濟體制 德國經濟部長之發表

【柏林廿六日電】關於歐洲戰爭終局後之德國與歐洲經濟體制之再建計劃、會受蓋林格元帥之命而從事研究之、德國經濟相互爾他馮克博士、廿五日會接見內外記者團、發表研究之結果、並闡明歐洲經濟體制之新秩序之內容而引人注目又馬克經濟相之新秩序、係有二要點、一於歐洲結成依據全體主義的經濟體制之經濟的歐洲圈、驅逐以金爲基礎之經濟組織、二以此新歐洲圈爲基礎、與北美、南美、東亞等各經濟圈、有無相通、茲略述其要旨於左

一、戰爭終了後、對於全歐洲、德國適用戰前與戰爭中博得大成功之經濟政策之同一政策

一、德國馬克將爲歐洲之支配的通貨、且今後將不以金爲歐洲通貨之基礎、因吾等無論如何亦不採依存金之貨幣政策

一、新歐洲經濟秩序、宜以歐洲諸國民經濟之自然的要件爲基礎、且以德意兩國樞軸爲中心而結成之、

一、新歐洲經濟圈、非爲自給自足、對於世界、其他之經濟圈、宜立於相無相通之關係、

一、北美與歐洲之貿易關係、是否緊密之關係者、全要在美國方面之措置如何、即美國欲貢獻於世界經濟、則須放棄其欲爲世界最大債權國、同時且爲最大輸出國之誤謬方策

一、於東亞必待英國之海賊行爲終熄於新貿易關係、始可展開有利之條件、

一、如是新歐洲經濟聯合關於國際經濟場中之他之經濟圈之關係、足可代表歐洲之利益

一、於吾等刻下所準備實行之經濟體制、德國必須確保最大之經濟的保障、而德國民將較所供給之消費物質最大量、保障高度生活水準

空襲浙贛線要衝

【○○基地廿六日電】於鎮海作戰活躍之日本海軍航空部隊廿五日對蔣軍奉化、新昌、山乘、天臺、諸暨等浙贛線各要衝堂堂伸張鵬翼、對軍事施設予以急降下之連爆、使其燃料倉庫起火并對附近之鐵道及貨車等亦投落巨彈、幾使地上全成粉碎收獲莫大之戰果全機平安返還○○基地

價格統制期間延長一年 公定價格邁進於全面化

【東京廿六日電】一般物價及運費、保管費、損害保險費、賃貸費加工費等停止於昭和十五年九月十八日之價格統制、令其實施期間至十月十九日、一年即爲滿期、商工省對其後之措置、目下向企畫院協議中、結局再延長一年即九、一八價格停止之實施後商工省與價格形成中央委員會連絡努力於公定價格之全面化一面對公定價格之價格不均衡之是正等、力求進展、對生產基礎資材及生活必需品殆已全部設定公定價格、綜觀全商品其應放置停止價格者尚多、故將停止期間延長一年以求公定價格之全面化云、

全美哈瓦那會議 具體的決定無望

紐約泰晤士報悲觀報導

【紐約廿六日電】目下開會中之哈瓦那會議、經過會期一半之今日、仍未脫豫備的折衝之域、關於西半球共同防衛、歐洲諸國屬領共同管理及其他經濟合作問題等、諸代表間未見何等具體的意見之一致於開會前當地南美消息靈通者即說難望具體的成果此種印象愈趨深刻泰晤士報於廿五日之紙上揭出『哈瓦那會議之具體的決定殆已無望』之標題關於會議事刊登極悲觀的報道、頗值注目茲略誌該報刊登之要旨如左

一、美洲大陸諸國之經濟卡爾廸爾案完全成爲問題外、

一、關於西半球歐洲諸國屬領之委任統治並共同管理案、迄至今日尚無成立之望、或採用何等極抽象的方式、

一、關於經濟合作問題、在會議到達具體的決定之希望甚薄或採取於後日舉開之全美會議考慮具體的諸方策之勸告案

基於"物物"計劃 機械施行統制

政府爲順應物資物動計劃的實施、使國內製作主要機械之配給適當、並且促進國內機械工業之綜合發展起見、對於主要機械施行統制配給、所以凡國內製造工場之製造業者需用各種機械時、須請求經濟部大臣之許可、提出的手續、每四半期提出一次、以希望發註許可書發行之前四半期第一月末日爲限、但康德七年第三期發行希望者、以同年八月廿五日爲限云

滿日意通商協定 促進政治上友好

佐藤大使過滿談

【滿洲里電】訪意經濟使節團團長佐藤大使、廿五日午後二時卅分抵滿洲里下榻東亞旅館、在驛長室略談如左、自五月廿日以來亘三週間受意國公式招待、更十日間巡歷各地、意大利歡迎、實爲盛大、國民歡迎態度頗爲自然令人感激、戰時下意大利、秩序整然就中勞動者、規律嚴正、而活躍、頗覺欽佩、鄙人於十八年前、恰好法西斯蒂革命前、出席熱那亞會議、而知舊意大利、然法西斯蒂治世十八年後的意大利似爲別的國家、生氣潑剌鄙人感歎政治組織可變社會日滿意通商協定、除品目與金額之增加外、毫無變化但按照世界交通路之現情、不能當即實施該協定深信對于政治的友好關係促進、有所貢獻者頗爲巨大、在德滯留三週間與外相李賓托羅夫等會見、乃因與德國約定不能言及政治問題陷落後一月之巴黎、曾一度前往、然多半避難毫無往時的華麗令人最不可思議者爲占領地住民對德無有反感、由此觀之、今後德國占領地經營想極容易云

教科書審委會 廿九日舉行

民生部內教科書審議委員會、往委員長土肥民生部次長、委員皆川協和會總務部長等十五名委員出席、廿九日自正午起、於中銀俱樂部、舉行第二次委員會、關于中等學校滿語讀本之古文、時文、白話文之比率、民國作家文章引用範圍及條件、地名人名之讀法與統一博物、理化爲理科及數學之綜合化、進行種種協議、但特如地名、人名之讀法等問題、將爲該委員會之中心問題、當日關于此件、將特別愼重協議其成果頗被各方面注目、再議題之重點如左、

1、日滿華以外之地名、人名、皆以日本字記之

2、日本之地名、人名、如載於滿文中時、則以日本字記之、

3、滿華之地名、人名、如載於日文中時、則以日本字記其讀法、

提高警官素質 施行巡廻指導

我國的治安問題、因爲軍警的協力防衛、現在已經走入軌道、國防鞏固、治安確保、而在建國當時從事討伐的滿日軍警、在數年前、因討伐忙迫的關係、不暇教育、所以素質良莠不一、現在爲澈底提高警察官的素質向上、交通不便的邊陲因文化知識的原故、對各種事務、往往認識不詳確、所以對行使司法職權上、發生很多障碍、經各方面協議結果今後的司法警察官、將施行巡廻指導的方策云、

興安病院

代表電話②五九一一番

興亞街市 興安大路

物理療法科 光線科 婦人科 產科 性病科 皮膚科 外科 小兒科 內科

月份牌 卓上日記 預約販賣開始

製造制限＝因輸出入統制之關係輸入量減半受注期縮短貨無多請速購用

廣告火柴(卸商) 扇子團扇 シーリング 印刷 月份牌 廣告宣傳用品

日本月份牌株式會社代理店

興亞商行

新京東三條通五四 電話(三)五九六六 振替新京二九四七

外交員及店員募集

運轉手募集

一、資格 有高等小學校卒業程度以上之學力身體强壯男子

二、提出書類 寫眞二枚、履歷書、身體檢查證(市立醫院或滿鐵醫院)

三、截止期日 至八月一日午前九時

右希望者向本社教習係提出右記書類報名爲荷

新京交通株式會社

車掌募集

一、資格 有小學校卒業程度以上之學力年齡滿十四歲以上滿十八歲以下之身體强壯者

二、提出書類 寫眞一枚、自筆履歷書、市立醫院或滿鐵醫院身體檢查證一份

三、截止期日 至七月三十一日午前九時

右希望者向本社教習係提出右記書類報名爲荷

新京交通株式會社

徵求賣房

買主爲官吏 房之大小均可

如有賣者請到大同報社廣告部接洽可也

鳴謝迅速

爲鳴謝事情因敝號南部扶桑海上保險公司代理店吉林謙和祥蛟河出張所駐在員本年四月二十日保得火險三萬圓整不幸於五月十一日因不愼於火致被焚毀當時由接君親臨勘驗報告該保險公司不意該公司竟能保持信用於一星期之短期將所保三萬圓之鉅款於五月十七日即行如數賠償保險迅速切實敝號於感激之餘特此登報藉伸謝忱並望凡欲保險者新速與該公司接洽爲幸

蛟河縣奶子山 同順祥南櫃謹啓

聲明脫離廣告

逕啓者敝櫃夥孫裕中因有他就於月之十八日出號嗣後該人在外如發生意外事端敝號概不負責恐未週知特此登報聲明

綏化縣雙盛湧商會啟事

脫離啓事

啓者敬告親友知悉因鳳池之繼母郝氏現與池脫離母子關係如有與繼母有責任及其他事務池概不負責特此聲明

吉林市 郝鳳池啓

失章聲明

啟者敝號原有圖章一枚文曰(富榮和)於月十六日赴街辦事不愼遺失此章無論落於何人之手如有作保事一概無效特此鄭重聲明作廢

吉林市蓮花泡 富榮和啓

禽畜保健飼料發售

本號運到(コロイカル)對於禽畜魚蠶田園特別適用已享日美專賣特許權茲經創銷歡迎惠顧

日本桑蠶興業株式會社特約販賣店

蓋平城內東大街 德發成啓

失票聲明

敝人李景文於六月三日在東安省中央銀行滙安達福聚昌李景文名下國幣壹千六百元整遂信寄來滙票一只月餘尚未收到在安達中央銀行查問數次確實途中遺失除呈請銀行准發外特此聲明作廢

聲明人安達北九道街李景文啟

失照條聲明

啓者敝人王生於民國十四年在農安縣財務科分劈地照當時發給三垧清字照條乙頁以便執條換照因事疏防匪不愼丟失該照條無論落於何人之手概作無効除呈請補發外特此聲明

農安縣龔山屯村龍王廟子 甲王生啓

聘任黑田實律師爲常年法律顧問啓事

茲聘任黑田實律師爲王永發堂及王成玉名下常年法律顧問特此聲明

康德七年七月二十五日

右聲明人王永發堂王成玉謹啟

受聘王永發堂王成玉法律顧問啟事

茲受王永發堂及王成玉聘爲常年法律顧問此後對於王永發堂及王成玉名下一切權利如有非法侵害者本律師依法盡保障之責特此聲明

康德七年七月二十五日

右律師 黑田實啓

強化國都防疫陣容
積極製造預防藥品
消毒檢查全面的預防開始

虎烈拉侵入國都之警報瞬間即發生四名患者，故首警、市公署兩當局竭力布置防疫陣，而全滿唯一之傳染病研究所國都興安大路衛生技術廠，接到虎烈拉發生之飛報，迅即傾盡該廠全機能，擔負強化防疫陣之責任，開始極力製造豫防藥，自廿二日寬城區最初發生患者以來，廿五日發出一萬人用量廿六日發出五萬人用量，廿七日更加發出三萬人用量三日間共發出九萬人用之接種藥，此外今夏已爲國都市民製造，供給十五萬人用量自國都虎烈拉發生以來，隣近之吉林、奉天、哈爾濱方面計製豫防藥，亦紛紛而來，故該廠與窒扶斯，百斯篤赤痢等凡有傳染病豫防藥製造同時進行，對於虎疫豫防藥之製造，舉機械與興人之全力，晝夜不停急速製造由虎烈拉菌培養製造培養基，以至注射藥，需二、三十小時之精密過程更由市公署而至醫師之手遂向市民接種，使國都完全免除病菌之脅威，關係者之努力實不可言喩，據該廠當事者談云

無論怎麼說，在國都發生，實在往年沒有的現象，不過暫到國都市民諸君的使用分量，確保製成，還得承製供給全滿的豫防藥，而窒扶斯赤痢等傳染病豫防藥製造，也不能忽略的，所以自廿二日以來，添增人員，要照這樣的製造能力，可以安心云云

檢查市內水質
試驗所消毒班出動

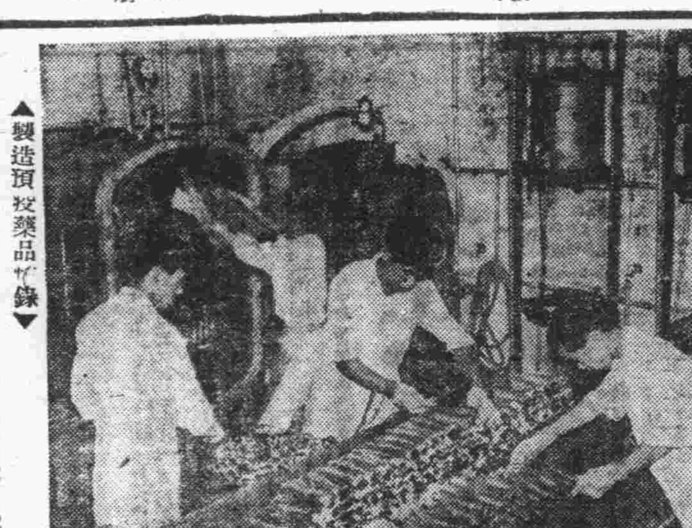
▲製造預防藥品忙碌▼

自本月二十二日寬城子發生眞性虎列拉以來，祝町衛生試驗所連日揮汗奮鬪從事於防止工作，並豫定於二十六日施行豫防注射，旋因檢查細菌，及派遣消毒班等，異常忙碌遂不得已而停止，該所更爲防疫陣之鞏固起見，特於市內各給水處所、實行檢查水質，並對不潔地方實行消毒，於防止虎疫之蔓延爲十分之努力焉、

禁止販賣冰菓

自寬城子界內發生虎烈拉判明患者張宗錫王魁昌爲眞性虎疫後市署及警廳當局立即逐步佈置防疫陣不意高砂町苦力高秀田及大同大街滿業集會所苦力張學珠亦患該症至二十四日已判明爲陰性當局以虎疫如斯猖獗，已決定對於寬城子虎疫區域內禁止販賣生魚、野菜及氷菓（俗稱氷棍）等物，以資徹底預防至於上述之患者張宗錫，高秀田，調查其染病之原因，彼等乃最近由華北經大連而來滿者是以判明該症係由華北傳入者云

飲食店食物 必須設紗罩

自日前寬城區發生眞性虎列拉後，市當局對此曾設置防疫班等，佈下極嚴密之防疫陣，而最近首都衛生課方面，以際此預防虎疫聲中，爲期周密起見對市內一般賣氷水小販決嚴加取締，倘再有陽奉陰違者一經查出，定嚴罰不貸，除此，對於市內各鮮果莊，附設之冷食部，每見蠅聲轟轟，多不注意衛生設施，是以必須設置紗網器防止，以及各露攤所售賣之零星西瓜，亦須設置冷紗濾蓋該管課對此將消員隨時密查督促實行云、

因爲人口躍進
交通事故難免

我國的人口、隨着都邑計畫的躍進，有連日增加的情勢，因爲人口的增加各都市的交通，也隨着繁雜，所以各地的交通事故竟屢次發生，保安關係當局，爲徹底防止交通事故施行種種的方策，並且在各十字路口，按設標示燈以促醒民衆的注意，現在交通事故，雖仍然發生，但與往年比較，却有減少的模樣，按照去年度全國交通事故共二千一百七十五件與前年一千九百二十四件相比較減少二百五十一件，死亡前年四一五名去年四零六人（略增），負傷去年一千五百九十九件，前年一千五百七十三件（增），依據全國各地的報告治安部的統計，全國交通事故最多的是奉天最少的爲興北省茲將各省去年度交通事故統計，誌之如下

△首都三百六十四件、△奉天五百八十五件、△吉林五十五件、△龍江四十三件、△熱河二十四件、△濱江二百四十五件、△錦州三十九件、△間島三十八件、△三江三十六件、△通化四十件、△牡丹江一五九件、△東安十二件、△北安六件△黑河二十六件、△興東一件、△興西六件、△興北廿九件、△興南十六件、

文協開例會

滿洲放送文藝協進會第六回例會午後一時大同廣場電電本社四階會議室

當局防止虎疫發生
取締不良食物

本市自發生虎疫以後，不僅防疫關係者頓呈緊張之色，市民一般實已捲起一大恐懼之波，故衛生防疫者已大張防疫網，查虎疫之發生雖由於傳染，並保菌者發病，然於日常飲食上，如偶有不愼，實有即刻染患之虞，首警衛生科已出全力以檢查飲食業之不潔者，予以取締處罰逐日由各署督飭一般業者務須對飲食品加以防穢設施，露店攤床，均須備玻璃匣，紗布罩等，新京特別市衛生處，於此惡疫流行之際，爲澈底滅絕食物之不潔，於昨日首先對家畜市場、實行檢查並自今日（廿七日）起監查屠宰場（東八里堡），對屠宰之畜類牛羊、豬等，行審愼之檢查，並由副市長以下、衛生處長，防疫科長等，臨監屠宰場內之設施，對不潔物，並含菌之獸肉等，絕不准發市出售，以根絕疫病之發生如此防疫關係各方，全面努力防衛，虎疫當可不致蔓延、

般若寺 茶

長春大街護國般若寺，以時値夏暑，天氣酷熱，通過寺前之行人，進院乞求飲水者，其數甚多，茲爲謀路人方便起見，遂於寺前支搭涼棚，備有茶水供人取飲，其時間爲午前十時至午後五時云

老婆自縊死 泰山要償命錢

長春縣管下萬寶山三家子屯寧老疙疸的黃臉婆董氏，過門二年餘，並未生有兒女，因此老寧鬱鬱不樂，夫妻之間時生口角，某夜老寧向董氏索小褂，因董氏故意遲慢，致促老寧心中火，操起掃箒一把不容分說，將董氏暴打一頓，董氏一時心窄，竟投環自縊，事後經官檢驗董氏屍體上存有刀傷兩處，因判定老寧有殺人嫌疑，被處徒刑在獄，此際董氏之父萬章，竟忽異想天開強替女兒要償命金千元，老寧不給時則絕對告諸有司云，

獅子一對（東京市贈）八月中旬運到國都

爲慶祝御訪日之紀念，由東京市寄贈之上野動物園之獅子二頭，將於八月中旬運到新京，（照片＝即二獅之合影）

國兵法實施與吾人之覺悟 【三】

國兵法論文一等當選　王世英

2、國軍之變遷與國兵法意義之面面觀

在過去的滿洲國軍於友邦協助之下，訓練實力，已日見提高，於國防及治安上頗亦有不朽的軍績，直至今年國兵法的頒佈，軍事已達於獨立國本格的水準，所以伴同國力及文化的提高，至於今日，始足以不早不遲的産生了國兵法，回顧國兵能節節提高，至於今日，殊足表示國家適進之順序，所以國兵法實施後，深予我人以欣喜，與獨立國本格的完成確信，故此節略述國軍發展之過程，

一、整備第一期時代（自大同元年三月至大同二年四月）

建國之初，因襲滿洲舊有之軍隊，專念於各地敗殘兵及匪賊之討伐，時滿洲不下三十餘萬匪團蠢動額國軍苦戰，以救民間之水深火熱痛苦，同時國家極謀軍心安定方策，如兵餉發放之合理化，軍費由國庫之支出，優秀幹部之養成幹部士官之再教育等以振興國軍之士氣始漸次入於正軌軍隊狀態，

二、整備第二期時代（自大同二年五月至康德元年三月）

混亂之軍紀，既漸告鎭定，乃以匪賊討伐實力養成爲目的之改編及設置爲整軍時期之基礎，完成準備工作，如警備擔任區域之變更，及編成各軍之改正，同時爲振興士氣關係政府派遣慰問使節，赴第一線之慰勞，與戰歿將士之慰靈祭等，以煥發民間對兵士感激親切之情，

三、整軍時代（自康德元年四月至康德四年）

由準備時期之軍政努力軍紀已煥然一新，敗殘兵匪，勦滅將盡，王道之光遍浴全滿，乃由現狀維持進而理想遍及於　皇帝登極爲契機，以謀軍心之統一，乃有軍人誓文軍人勅諭，軍旗授與，大典觀兵式，　皇帝親臨之大演習等精神作興，重要行事，漸次皇國觀念熱重之國軍，于以實現，

四、國兵法準備之募兵時期（康德四年至康德七年）

堪稱精良之國軍，必由旺盛之民氣，與兵役自覺之國民所組成，始能爲擁護國土之軍隊，職業性質之傭兵，終爲權利義務對待之心理，難望其有忠烈奉公之軍魂，故於建設本格，國軍不能不自徵兵法入手，但順應民情，暫行準備工作，即現行之募兵制度，拿人口作比例，在一定區域，選出一定數目壯丁，而行的分配募兵制當時政府爲期民間徹底瞭解與覺悟，所以由軍管區與地方行政官，盡力宣傳兵役的光榮，與國民的天職，終于由民間而來的新兵入營了，但是官吏與資本家的子弟，仍是規避兵役，是怎樣的不均衡的義務負擔呢，

五、國兵法的實施（康德七年四月十五日）

國軍經過以上各種程序的準備，以更正民間對兵的觀念，與兵役的自覺，卒於所渴望的理想兵制實現了，國兵法第一條便規定『帝國人民之男子，依本法之所定，有服兵役之義務』這是何等的公平負擔呢，況　聖上於國兵法詔書中，曾訓示『固千載不拔之國本揚萬邦具瞻之國運』從這二句　聖訓可以想到理想的偉大，與使命的光榮了

活用協和機能
地方巡視報告
舉出中央本部應反醒之點

協和會於前年機構改革之同時，曾樹立審查制度茲爲活用其機能，由六月以來，中央局部長分成九班，巡視全國會務，廿六日午前八時，於中央本部大會議室，有三毛副本部長，皆川總務部長，垣吉輔導部長，以下等出席，舉行地方巡視之中間報告，結果舉出中央本部側應反省者各點，

一、職員意識之統一

茲鑑於職員向以各別之意見，及工作方法，對會員之現狀之不佳今後須樹立會工作一貫之方針，

一、運動方針

整理過去八年間之經驗須實際的即應現地的實踐活動，

一、人事

以本部長爲中心，統轄之作成如各職員之參考表，考慮其組合，避免中央，現地間之事務的重複，

又舉出省本部方面應反省之點如下，

指摘其未能把握各縣本部工作之特質性，對各縣原訂之指導力，更有積極化之必要，

縣、本部方面應反省之點

一、強化會務職員對會組織之觀念對分會巡迴指導之不足，

一、後任者對前任者須重道義，

一、是正其對預算等事務之輕視，

一、完全把握縣下之實狀等點

進行種種意見之交換今後中央本部對以上諸點認眞是正之俾向重點轉成更增加其積極性云、

制定東亞字母
實現滿日華通用的語言
在九月二十日前擬成具體案

爲進行建設東亞新秩序之文化工作，民生部教育司，以企畫科神事務官，總務廳佐藤調查官，及大同學院荻山教授等爲主，擬採日本字爲北京官話發音之基礎制定日滿華三國通用之語言，暫稱爲東亞字母，客歲以來曾對北京方面關係機關提倡，並於民生部內設滿語調查委員會等，進行各種調查與研究，爲於九月二十日全聯開會以前，擬成具體案，故與關係者共同努力，欲速成其最後案，又東亞字母之制定，爲東亞有史以來之大事業，故各方面頗期望其成功云，

首都本部將舉辦 滿日語修養講座

協和會首都本部，於八月一日之興亞奉公日，分別舉開如下之日滿兩系之修養講座

一、八月一日午後七時，於首都協和修養會館（但日系在康德會館）講師爲佐藤坦齋氏，謹講『國本奠定詔書謹話』

一、八月一日午後七時，於協和俱樂部（首都本部內，滿系）講師爲總務廳官房庶務科長崔正儒氏，謹講『扈從皇帝陛下御訪日』

協和會八週年 演藝會獲好評

二十五日午後八時，協和會首都本部主辦的協和會八週年紀念演藝大會，熱鬧非常，每劇終了，掌聲雷動，以名票魏錦臣的轅門斬子，焦贇（姓名不詳）及掃松的趙双林，大博好評云，

音樂院定期演奏

新京音樂院，爲公演近期新樂，特定於本月三十日舉行第十七回定期公演於午後八時，假協和會館由大塚氏指揮下公演五部樂曲，並定三十一日同時仍假該館行第十八回公演屆時由板西氏指揮云

學童使節團訪日隨行記 【十六】

本報記者　唐則堯

謁陸軍省獻慰問金 兒童大會舉座騰歡

兒童訪日使節團一行，爲向友邦陸海軍，表示敬重及慰問，二十日晨十時由團長率領兒童代表楊頤翀，劉淑賢等，特赴陸軍省獻金，雖然錢數微少，可是意義深長，眞摯的童心，慶賀聖戰戰捷，並希望興亞大業根基，愈益鞏固，

全體更訪問日滿國防婦人會，受該會熱烈的歡迎，贈給兒童們紀念品，並設午餐，在此場合之下，越法感覺到滿日兩國關係緊密，如同手足之不可分離如同一家骨肉關係，

東京市兒童學藝研究會及若素會社育兒會，主開的日滿兒童大會，午後一時起，在日比谷公會堂大禮堂舉開各校學童出席者約二千餘名，行禮後双方致詞畢，即開始表演，

友邦各校兒童，所表演者，無不維妙維肖，盡美盡善，天眞活潑的氣概，表露無遺，我方兒童，也登台一歌，協和進行曲，臺下掌聲雷動，双方傾慕的情緒，充溢了整個的會場，這種協調的精神，深深的印入滿日兒童的腦海中，

返歸旅舍，即整理行裝晚飯後，於午後十時由上野乘車就訪新潟之途，專車出發時，若素青年學校校長澤田氏，率領多數男女學生，態度極親切極誠懇，對兒童使節團一行大有不忍離別的樣子，一俟車聲，萬歲萬歲的呼聲，如雷貫耳，

若素青年學校，當聞聽使節團東渡消息，約在吾等抵東京前二十日，開始努力，不分晝夜，學習滿話，普通的會語，都能說得很流利的，由此可以看出，友邦人士對我使節團的熱情，並對我國的關切與愛護，

兒童日記

金丕榮（北安）

晨起憑窗外望，天空如鏡光明梳洗畢朝餐後，九時半乘巴斯至大久寶尋常小學校參觀，正當全校學生作操，精神極佳，團體似一人的動作，在此嚴熱天氣，精神始終一貫實使我十分羨慕，十二時至日滿國防婦人會，午餐有協和會駐東京專員訓詞及本團長答辭後，乘巴斯往公會堂，開滿日兒童大會，見友邦學友等，十二分歡迎，復見友邦學友個個現出笑顏，尤感愉快，開會時，首蒙東京市學童學藝研究會會長致詞及本團長答詞，其後滿洲國駐日大使代表祝辭，蒙各方懇勤訓示與指導，吾感激之情深，絕非筆墨所能描寫，最後觀友邦學友表演藝術，聞悠揚之歌聲，及秀麗之舞蹈，閉會後，乘電車歸昌平館，五時食畢晚餐，至街遊玩，九時集合，

乘廣電車至上野火車驛至驛時有若素青年學校校長，及多數日本學童歡送實感激萬分，臨行時，與日本學友行堅固的握手，與日人慷慨，所謂日滿一德一心，亦可由此表現，十時半登車赴新潟，十一時乃執筆記日記十二時即安寢入夢鄉，

（照片＝即東京日比谷公會堂滿日兒童大會會場）

臨行演員二百 今日參加拍影

本報主辦的臨時演員募集，上週第一組已經按照預定，參加拍照完了，本日（廿七日）第二組，參加人爲二百名，務於午前九時齊集於本社門前，以備專車接送云

報名者速來本社

新京秋季賽馬 第一日的成績

【第一秋季抽新（一、八〇〇米、六頭）1昇光（田部井）二分四五秒二上士（遠田）六馬

第二抽新（一、八〇〇米五頭）1登捷（內田）二分五六秒一

第三徑賽、抽籤古馬障碍二千六百米、出場子五匹、第一、一喜、騎手鈴木、成績三分四十八秒三

第四徑賽、抽籤古馬、二千米、出場馬五匹、第一、捷足驊、騎馬上田成績二分五十二秒一、

第五徑賽、抽籤古馬、二千米、出場馬七匹、第一惠天、騎手浦川成績二分四十八秒四

第六徑賽、抽籤新馬、二千米、第一吉福、騎手濱崎、成績二分五十二秒一、

第七徑賽、抽籤古馬、二千二百米、第一江界、成績三分九秒四、

第八徑賽、新京馬政局長賽典四歲新外馬、二千二百米、第一日向山風成績二分五十三秒一、

第九次抽籤古馬、二千二百米、第一金鷹、成績三分四秒三

第十次、古外馬、二千二百米、第一王忠、成績二分四十二秒四

第十一次、抽籤古馬二千米、第一榮生、成績二分四十三秒

第十二次、古外馬、二千二百米、第一翔龍、成績二分五十秒四、

第十三次、抽籤古馬障碍二千六百米、第一、邊登禮流成績三分四十四秒、

天象

▲昨日氣溫　最高　二七度九　最低　一九度四
▲今日天氣　南風、時陰時晴驟雨模樣

臼杵牌
後藤散
頭痛 牙痛 偏風痛 神經痛
用此一包立刻解消 心氣清爽！頭腦明嘹
各大藥房均有經售
用腦用筋過多而起的疲乏、服此一包便可挽救、頭腦清爽、辦事能率增大（旅行必需品、又宜於慰問袋裡）
本舖　日本大分縣臼杵町　後藤藥院

奉天日語學院招生
科目　日專部初級高級　插班商業部
報名　自七月十日起至月末爲止
開學　八月三日（外埠學生有證書者免考）
（通學生由鐵路發給月票往來便利）
校址奉天市保安堡總站北鐵路局舊址
（入學另有詳章函索附郵二分即寄）

代理　商標　發明　意匠
事務所新京東五條通三番地（取引所南對門）
電話三一五七七二
前實業部商標局囑託　勳六位　景雲章　辦理士　中根齋
奉天代辦處小西關大什字街北・三益行洋　電話中央二一[illegible]

痔瘡便血◎肛門病良藥
化痔靈
・主治・內外痔瘡 便血脫肛 常習便秘 腫痛刺痛 結瘡生瘡 瘻結癰管 流膿流水 肛門腫脹
各大藥房均有代售 外埠函購郵費免收
奉天城內軍署街◦李郁生寄廬

キユーピー マヨネーズ
健康第一!! 請吃用美味榮養的沙拉醬料理

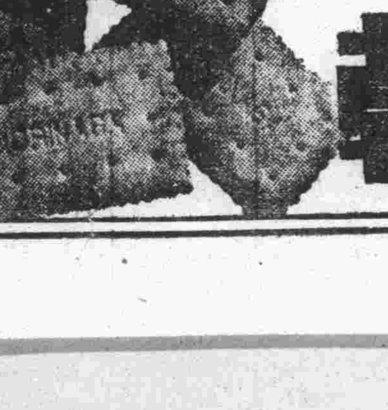

★最合理的最經濟
的食用美味衛生
於有限貴的榮養
森永餅乾

經濟

日滿貿易懇談會 昨在大阪盛大舉開

【大阪廿六日電】日滿貿易懇談會之第一日，於廿六日午前九時，在新大阪旅館開會，在入於具體的議事日程之前，爲實行日滿官民等出席者之晤面計，先行召集總會，有日本官廳方面之企畫院、對滿事務局、興亞院、外務、大藏、陸軍、農林、商工、鐵道、朝鮮總督府等關係各省課級、大阪府及大阪市當局關係各部課長，並大阪、神戶各稅關長與其他等約卅二名、又有滿洲方面之關東軍、總務廳、經濟部、興農部、駐日大使館等官廳方面各關係官，此外，則有滿鐵、特產專管公社、生必、穀粉、糧穀、棉聯、日滿商事、東邊道開發、特產中央會、商工公會、百貨店組合、三井、三菱、各新京支店、大連等民間方面各代表等約四十名暨大阪、關方面之大阪商工會議所會員纖維製品、雜貨金屬製品、農產品等關係各同業者約五十九名，（以上共約一百卅餘名）悉行出席，首由豬谷大阪商工會議所理事致開會之辭，繼由舉辦者方面之中山常務理事致辭後，即推舉安宅大阪商工會議所會頭、爲本懇談會議長，當由座長及日滿各官廳方面之代表致辭，旋有民間方面之中山又一（大阪會議所副會頭）、伊藤竹之助（伊藤忠商事社長）谷口直之（太陽電線社長）江崎利一（固力菓社長）渡邊嘉平（京都商工會議所貿易部長）、加藤源次（神戶商工會議所貿易部長）等氏之發言，至正午頃始行散會，至於午後、則於一時許舉行纖維製品分科會云、

纖維製品分科會 提出質問事項

【大阪廿六日電】日滿貿易懇談會纖維製品分科會，繼午前之總會，由午後一時在大阪旅館會議室開會、大阪絹人絹輸出組合、日本羊毛輸入統制協會、日本毛織物輸出組合、人絹纖維同業會、日本獸毛輸入同業會之各質問事項如左、

一、大阪絹人絹輸出組合

1、爲確保當組合統制品價格之統制希望滿洲國稅關協力之件

2、關於向滿洲之統制品數量之確保希望滿洲國側協力之件

3、關於輸出數量確保並滙兌管理關係之件

4、廢止人絹絲向滿洲國分配數量同時實情究明之件

5、關於滿洲國輸入團體指定之件、

6、關於輸送不圓滑改善之件、

7、關於過剩標準之件、

二、關於日本羊毛輸入統制協會，羊毛、獸毛、麻類，並柞蠶屑對日供給確保之件、

三、日本毛織輸出組合滿洲羊毛（內含山羊毛）之蒐貨方法及與日本內地協力之方法、

四、人絹怕爾普同業會調查即應纖維製品現狀之具體的實需要量、與日本側協力之方法

五、日本獸毛輸入同業者馬毛共他之獸毛（除豚毛）按原則爲禁止對日輸出之現狀，然而獸毛製爲軍需用、鐵道用、紡績用之必須品故對本品之禁止希望其有適當之考慮云、

我國對外貿易 六月中旬輸出入均減少

經濟部貿易科發表‖六月中旬貿易概況、輸出爲千四百四十七萬一千圓、輸入爲五千三百十一萬一千圓、輸出入總計爲六千七百五十八萬二千圓、兩項相低、輸入超過二千八百六十四萬圓、與去年同旬比較輸出驟減一千二百九十四萬七千圓、輸入微減二百九十九萬五千圓、又就一月以降之貿易累計觀察、輸出共三億八千一百五十六萬五千圓、輸入共八億八千八萬五千圓、兩項相抵、呈入超四億九千八百五十二萬圓之逆調、又與上年同期之入超二億三千四百九十八萬三千圓比較竟呈二億六千三百五十三萬七千圓之大逆調量

△國別概況（單位千圓）

		六月中旬	前年同旬
對中國	輸出	四、五二七	六、〇八八
	輸入	三、一四八	二、五九一
	輸出入計	七、六七五	八、六七九
對第三國	輸出	一、五四九	五、二三七
	輸入	一、七八三	六、八三四
	輸出入計	三、三三二	一二、〇七一
對日本	輸出	八、四九五	一六、一〇三
	輸入	四八、一八〇	四六、二六一
	輸出入計	五六、六七五	六二、三六四

改正貿易統制法 以資確保輸入量

待望之輸入組合、近日已將結成、與此同時對自轉車、膠合板、茶綢緞、藥品等主要輸入品，亦將結成輸入配給組合、但豫料輸入物資必因之趨於緊切化、故政府近當改正貿易統制法，刻正在準備中、現在日本之輸出物資已感相當緊切、照過去之實績、許可向圓集團輸出時、不惟於日本國內之消費生活上將加以壓迫、且對於第三國之貿易、亦有阻害之情勢、故日本政府、對於向滿關輸出、已有相當制限、今又因國內輸入機構之整備、恐重要物資之輸入量、爲之減退、故維持重要物資之價格、配給網並物價政策之確立、使需給關係愈趨圓滑、因而改正統制法於指定之貿易業者間、分配其重要物資之輸入數量、使之將此數量爲義務的輸入、如於輸入時、業者因某種原因蒙受虧折時、政府不僅補償其虧折、且對其輸入量、將支給一定額之手續費、是爲改正案之要點云、

滿關貿易協定內容

爲對處內外經濟情事之變局，滿洲國及關東州，本諸輸入物資確保與國內需給及價格調整並輸出振興等見地，各强化貿易管理，對於主要物資，亦備統制機關，蓋滿洲國生必會社之擴充，近將結成之輸入聯盟等，關東州關貿聯之創設係該統制機關之主要者，唯此等統制機關之設置，因之於從來之滿關貿易關係，發生莫大之變革，而從來貢獻滿洲國發展之大連港自由港，共存在，反而抵觸現下統制經濟强化之事態，職是鑑於物資確保價格對策之緊急性，滿洲國經濟部及關東局兩當局，自四月中旬以降，關於確立滿關貿易調整之一體的運營事宜應繼續進行折衝，其折衝之結果，關聯輸出物資之統制費問題，幾經屈折後双方步驟一致，遂達到妥協點，改訂客臘五日締結之兩當局間貿易諒解事項新作成十二條之滿關新貿易調整協定，業於十七日山梨經濟部商務司長，與今吉關東局司政部長互相諒解成立，該協定內容，經所需手續，兩政府各已承認，由山梨，令吉兩當局代表正式簽字，故廿五日經濟部並關東局，各發表當局談話，以闡明該調整協定之主旨，其協定內容如左

滿關貿易調整協定內容

一、自本月輸入之物動的消費物資，滿洲國政府及關東局共同協議決定其總量後對日本交涉，

二、日本向滿關輸出之分配決定時，兩當局共同決定其配分，

三、在物資配給計畫上，滿洲國若認爲大連路線爲有利時，則極力使關東州輸入機關輸入，其辦理數量，以康德六年度向關東州輸入之實績爲基準而定之，但比滿洲國輸入機關之直輸入，於滿洲國側不利時，則經兩當局協議後，由滿洲國輸入機關之直輸入，

四、基於前三條之輸入計畫策定，滿洲國方面，由各統制機關行之，關東州方面於關貿聯所屬實業組合行之，

五、由關東州輸入機關輸入滿洲國時，關於其價格、品質、數量，收貨人及時期等、採取副滿洲國側希望之措置，並期該契約品交易之確實，關於實行，兩當局各爲指導監督，

六、關貿聯及生必會社等各統制機關，保持密接之連繫，

七、爲關滿間互相輸出之統制費，不問以何等名儀，互相不徵收之，如使之徹底時，由兩當局協議之，

八、滿洲兩統制機關，關於關係双方輸入之統制量決定或變更，豫先由双方當局協議，

九、爲謀貿易統制之一元的實行，滿關間得作一體的統制，兩當局常保持緊密之連繫，

十、關於對日本外地期待物資之輸入，亦準據前各項之趣旨辦理之，

該協定之成立，從來因各特殊事情而生障碍之滿關貿易管理由於滿關一體之見地，因以暫整備爲一元的統制之體制，今後兩者間發生之諸問題，根據協定之趣旨處置，故滿關貿易關係及兩地物資自給調整物資對策等可得極圓滑運營云

新京生鮮食料品小賣標準價格（廿六日）

▲魚介類

品名	朝鮮產大價	朝鮮產小價	滿洲產大價	滿洲產小價
小蝦	八四	—	—	—
塔板魚	—	—	九六	八〇
氷加吉魚	—	—	七八	六〇
黃尖子魚	九二	七〇	八〇	六〇
牙片魚	六〇	—	一〇二	九八
羅魚	一〇八	九〇	一〇二	八〇
烏魚	—	—	二三四	二〇〇
菱吉魚	七一	五五	九一	〇〇
鎌子魚	四八	三五	四二	三〇
帶魚	—	—	三〇	二〇
黃花魚	—	—	二六	—
台巴魚	三六	二〇	—	—
同羅魚	—	—	—	—
蟹子	—	—	三六	二〇
毛蛤	一五〇	—	一二〇	一〇〇
快魚	—	—	六〇	五〇
活加吉魚	二六四	一八〇	—	—
中加吉魚	二二二	一九〇	四三二	—
加吉魚	八四	七〇	—	—
花善魚	七九	六〇	一〇八	九〇
二台巴魚	七八	六〇	—	—
八代魚	八四	七〇	—	—
被魚	—	—	四二	三〇
小蛤	三〇	二〇	—	—
梭魚	一四	一〇	—	—
海棠魚	一二〇〇	九九〇	—	—

▲蔬菜類

品名	日本產大價	日本產小價	滿洲產大價	滿洲產小價	台灣產大價	台灣產小價	北支產大價	北支產小價
長蘿卜	七	四	—	—	—	—	—	—
水蘿卜	—	—	—	—	—	—	—	—
土豆	—	—	一三	八	—	—	—	—
地瓜	—	—	—	—	—	—	—	—
南瓜	—	—	—	—	三一	二〇	—	—
豌豆			—	—	—	—	—	—
芹菜	—	—	—	—	—	—	—	—
黃瓜	—	—	一四	一〇	—	—	—	—
角瓜	—	—	—	—	—	—	—	—

▲果實類

品名	日本產大價	日本產小價	滿洲產大價	滿洲產小價	台灣產大價	台灣產小價	北支產大價	北支產小價
柚子	三四	二〇	—	—	—	—	—	—
櫻桃	九五	八〇	七〇	五五	—	—	—	—
杏子	—	—	四六	三五	—	—		
李子	—	—	五〇	三九	—	—	—	—

中銀賬尾

七月廿四日之中央賬尾如左（單位千圓）有△印爲減

紙幣	六六八、八八一	八、五八八
鑄貨	三八、〇九三	—
存款	二七八、九八七	△一四、〇九三
放款	九八一、三五七	三八一

滿洲豆稈纖維會社 研究收集豆稈對策

【奉天廿六日電】滿洲豆稈纖維會社本年共收集原料豆稈八萬五千噸，因鑑於客歲收集不振之實績，並期收集之萬全、乃決定豆稈收集要綱，以謀生產之促進，但三十日會邀招集奉天、吉林兩省十六縣之關係者，於開原商工公會、以該收集要綱爲基調對收買價格之提高、行最後之商洽、更緣收集不圓滑之原因、在因收買價格之低廉、該會社方面行將提高其價格、故新價格由從來一日行程八圓五角乃至三日行程十三圓五角、一律改爲收集場交貨、而提高至十五圓之譜云、

州內特產金融 因專管制影響極大

【大連廿六日電】自本年一月以降之六月末上半期州內特產金融如下開由初期即逐月低減、因特產專管制度之實施對州內之影響深刻以此可爲見證對此以數字示之則貸出爲期間合計已達四億七百七萬四千圓、一月九千二十餘萬圓、待至半年後之六月三千八百八千餘萬圓、與五千一百二十九萬八千圓、則成五二、三%減其回收期間合計爲四億四千一百九十四萬二千圓、一月八千五百二十餘萬圓待至六月四千六百二十餘萬圓、與三千九百七萬圓爲四五、八%減、月末貸付餘額一月一億十一萬圓、六月六千二十八萬圓、半年間三千九百八十三萬圓、減爲三九、八%、月末貸付餘額前期末（昭和十五年十二月末）者爲九千五百餘萬圓、若與前年同期（昭和十四年一月－六月）各別之比較時如下、而本年度之不振已呈顯著

洋灰七社代表 開同業協議會

洋灰製作之七社代表（大同、滿洲、小野田、哈爾濱、撫順、本溪湖、滿洲洋灰關東州、野田）廿四日午前十時、均集於軍人會館、本溪湖洋灰代表被選爲幹事、舉行同業者協議會、最近因主要原料及材料、價格提高、特因前者石炭、暴提價格之洋灰價格昂騰之結果、現爲之滿洲共同洋灰之收買價格、極宜要求提高、於是將向政府折衝之事項協議即政府於四月已接地區之別，將國內洋灰之本年度新標準販賣價格決定、較前提高約一成，遡至一月一日實施，且當此主張低物價政策之際，極力抑制販賣價格之提昇，故對于製作側之要求，將僅提高共同洋灰之收買價格，對于同社因此之損失，以同社得有之平衡資金充當之，但共同洋灰收買價格之程度將由政府共同洋灰、製作側三名之間，共同進行具體的折衝，製作側之此種收買價格提高之要求，對于行將決定之明年度洋灰新公定價格，將予頗大之影響，頗値注目，再同協議會，對于因最近石炭津貼寡少及炭質惡化之洋灰品質低落，關于此之對余、亦行種種協議云、

滿鐵重役會 審議事業計劃

【奉天廿六日電】滿鐵於廿三日之重役會議、以最近之事業成績爲基礎、關於本年度事務遂行方針、曾行協議、但關於內物價高昂之經濟增加、及鐵道收入之增勢鈍化對策、如基本運費之全面的提高、以爲於下半期收入之預定已經測定之前、未能提高、又自低物價政策之見地觀之、尙未能達實現之域、故關於各擔當機關作成之個個增收案、俟將時期、方法研究、主要希望經費節約、能率向上之徹底、但滿鐵之內地資本導入、昭和製鋼股份之讓渡問題如果解決、則本年度當有情形順利之希望、但自前記事情觀之、或將略加縮減事業費云

華北開發債券 第五次發行五千萬元

【東京廿六日電】興銀廿四日發表、政府保證華北開發債券、（第五回）五千萬圓之發行條件如左、其中二千五百萬圓爲官廳購買者、一千萬圓爲資金部領受者、市場公募僅爲殘額一千五百萬圓、

△利率＝年四分二厘

△發行價額＝額面百圓爲九十九圓五十錢

△償還方法及期限＝由發行日起隔六年、至昭和廿七年八月九日全部還清、

△本利支付保證及擔保＝對本債券總額之本金及利息之支付、由政府保證之本債券之所有者對華北開發會社之財產、比其他之債券爲優先得受共債務之履行

△報名期間＝自七月廿五日至廿七日

各地商況

金銀

▲金塊（廿五日）

倫敦	一六八志〇〇片
紐約	三五弗〇〇

銀塊

倫敦（現）	二二片八分三
同（先）	二二片一六分一
紐約（公定）	三四仙四分三
加拿大	三七仙七五
孟買	六二留比一六分五
中央收買產金價格（每公分）	三圓八角五
新京足金每兩	二百圓
新京紋銀每兩	二圓二角

匯兌

▲滿洲中央銀行總行

▲紐約匯兌（廿五日）

倫敦	三弗八六仙四分三
日本	二三弗四七仙
上海	六弗三〇仙
巴黎	—
柏林	四〇仙〇五

▲倫敦匯兌（廿五日）

日本	一志三片四分一
紐約	四弗〇二仙二分一
上海	四片一六分一
巴黎	—

▲上海匯兌（二十六日）

倫敦	三片三二分二九
紐約	六弗八分一

商品（廿六日）

▲大阪棉布

	上午收盤	下午收盤
七月	二七二五	二七一五
八月	二九七〇	二九二〇
九月	三一四五	三一一五
十月	三二六〇	三二四五
十一月	三三二五	三三四〇
十二月	三四六五	三四三五

▲東京棉絲

	上午收盤	下午收盤
七月		
八月		
九月		
一月		
十月	三六五〇	三六三〇

▲大阪棉花

	上午收盤	下午收盤
七月	七一七五	七二二五

▲大阪人造絲

	上午收盤	下午收盤
七月		

▲東京人造絲

	上午收盤	下午收盤
七月		

▲橫濱期米

	上午收盤	下午收盤
七月	一三六〇	一三五六
八月	一三七三	一三七〇

▲東京期米

	上午收盤	下午收盤
期中		

股票（廿六日）

▲奉天滿取

	開盤	收盤
新東	一四一二	一四四九
大新	七二二	
滿業	七八六	一七六五
鐘紡	一六八四	一六七〇
新鐘	一一五八	一八四〇
滿纖	七三〇	一二〇〇
電甲		九〇三
電乙		七八五

▲大連短期

	開盤	收盤
五品	二八九	二九一
大新	六六〇	六六五
新東	一二九一	一三〇二
鐘紡	一五四六	一五五一
區新	九四五	九五一
滿業	六七八	六八〇
滿鐵	—	七三八
土木	一七二	—
新豆	—	

▲大連長期

	開盤	收盤
五品	二九一	二九七
先限	二九四	二九九

華新公司出品轟動全京人人皆知著名說部有聲古裝鉅片

國泰有聲大戲院 新京市東五馬路 電話二一一五四

白蛇傳

今日公演

演期 七月廿七日 廿八日 廿九日 卅日 卅一日 連演五天

新片！ 長期短優待券最後一天有效

主演 陳燕燕 孫敏 [illegible]娟

天賦良緣，曹公祠內結愛侶，雨師風伯成月老，飛來奇禍，金山寺中折燕，傳義夫節婦變路人

小姐多情許婚贈金惹巨禍，書生無辜忍受屈刑成罪人

天配良緣，遊西湖巧遇白蛇，誣良爲盜，小許仙發配蘇州

揭穿了・民間謠傳的虛僞

顯示着・封建家庭的缺陷

緊要聲明：本片不是舊劇搬上銀幕！本片佈景偉大不讓王寶釧專美於前 本片不是接演義製成新片！本片宗旨是多方考證以闢妖傳 本片由，遊湖遇雨，邂艷，借傘留情，私訂贈金罹禍，私逃，入塔，重圓，生子登科，見母，演至祭塔，種種精彩節目一次演全

大阪商船行輪

●開往門司神戸廣島大阪 午前十一時開
鴨綠丸 七月廿八日
烏拉爾丸 七月廿九日
黑龍丸 七月三十日
吉林丸 七月卅一日
扶桑丸 八月一日
拉布拉他丸 八月三日
烏蘇里丸 八月四日
熱河丸 八月五日
桑都斯丸 八月六日
●開往三角、鹿兒島、那覇 大同丸 八月十四日
●開往基隆高雄 每月三回
●開往天津 每月七回
●開往橫濱 每月五回
●開往美國 每月二回
●船票發售滿鐵國鐵主要各站各埠日本國際觀光局
▲車船聯絡往復票火車減二成輪船減一成通用日期限二個月▲在大連購買神戸門司往復票時回路運費減二成通用期限三個月
●專屬貨物代辦處 國際運輸
大阪商船株式會社
大連支店（電話二・二三〇二）
新京事務所（電話三・三三六）
奉天事務所（電話三・四六八九）
哈爾濱事務所（電話三・七〇二）

阿波共同行輪

●開往芝、威、青 利通丸 七月廿九日
●開往芝罘威海衛仁川 日高丸 七月卅一日
●開往天津 京津丸 七月廿七日 奄美丸 七月卅一日
●開往仁川、鎮南浦 長山丸 七月廿八日 京津丸 八月一日
●開往芝罘 第大共同丸 七月廿八日
●開往天津 第三壽丸 七月廿七日
●開往鎮南浦 第三壽丸 八月一日
本社代辦山東鐵路各種運輸一切事務
大連市山縣通
阿波共同汽船會社
電話二・五〇〇一番

日本郵船行輪

●開往漢堡 松本丸 七月未定日

近海郵船行輪

●開往長崎、鹿兒島 淡路丸 七月未定日

朝鮮郵船行輪

●開往朝鮮、九州 金剛山丸 七月未定日
前記各船出口日臨時或有變更水路圖誌海圖販賣所 大連市山縣通近海郵船，朝鮮郵船代理店
日本郵船 大連出張所
電話二・三七元 二・六五四
專屬貨物代濟處船票代辦處丸二商會電話二・六六五 各地之日本國際觀光局

大連汽船行輪

●開往青島、上海 青島丸 七月廿七日 奉天丸 七月廿九日 大連丸 八月一日
●開往天津 天津丸 七月廿九日 長平丸 七月廿七日 北海丸 七月廿八日 萬壽丸 七月三十日 北京丸 七月卅一日
●開往安東 北康號 七月未定日
●開往基隆、高雄 山西丸 七月未定日
市山縣通
大連汽船株式會社
電話二、七一三一番
日本國際觀光局
中國旅行社

商業登記

●滿洲中央銀行支行移轉（支店）一、康德六年九月拾七日哈爾濱道外正陽南四道街壹〇號之支行移轉於左地支行哈爾濱市道外南四道街貳參號康德六年九月參拾日登記

●合名會社設立一、商號益昌恒合名會社一、本店扶餘縣三岔河昇平街拾四號一、支店扶餘縣五家站永寧大街一、目的一、特產穀物類販賣及製造販賣業二、油酒紙煙雜貨麻袋等項販賣業三、右記各項一切附帶代理客商買賣業一、設立年月日康德六年拾月七日一、代表社員之姓名李子峰一、社員之姓名住所出資之標的價格及履行之部分國幣壹仟圓全部履行李子峰扶餘縣三岔河昇平街壹九六號國幣參千圓全部履行郭文儀三岔河交通街參參號國幣壹千圓全部履行陳雅林三岔河臨東街四五號國幣四千圓全部履行李□臣三岔河正陽街四七號國幣貳千圓全部履行張餘慶三岔河昇平街壹九六號國幣壹千五百圓全部履行劉文波三岔河交通街參貳號國幣壹千圓全部履行王瑞華榆樹縣六區稼字貳號國幣壹千圓全部履行唐康三岔河昇平街壹四號國幣貳千五百圓全部履行劉樂愚三岔河昇平街參〇貳號國幣五千圓全部履行全東福三岔河昇平街壹四號國幣參千圓全部履行王維蔚河北省樂亭縣西街五號國幣貳千圓全部履行韓德新京特別市西三道街壹九號國幣貳千圓全部履行陳佐周吉林市安常胡同貳號國幣壹千圓全部履行尹鵬飛三岔河東大街貳壹〇號康德六年拾月七日登記

●合名會社中大興變更一、康德六年拾月拾日社員郭忠魁再出資國幣五千圓共出資額變更如左國幣八千圓全部履行郭忠魁康德六年拾月拾六日登記

●滿洲中央銀行支行移轉（支店）一、康德六年拾月拾五日訥河縣城內東西大街東首之支行移轉於左地支行訥河縣訥河街西大街南七號康德六年拾壹月壹日登記

●合名會社中大興變更一、康德六年拾月貳拾五日社員尹殿魁其出資額全部讓渡與郭貴珍退社郭貴珍讓受之同日入社如左國幣壹千圓全部履行郭貴珍扶餘縣三岔河頭道街參參號康德六年拾壹月貳日登記

●世恆昌合名會社支店設立（支店）一、康德六年拾月拾六日設立支店於左地支店吉林省扶□縣蔡家溝商務街九號康德六年拾壹月四日登記

●合資會社加藤商店變更（支店）一、康德六年九月九日無限責任社員加藤雄藏再出資國幣八萬圓共出資額及履行之部分變更如左勞務及國幣八萬圓全部履行加藤雄藏一、同日有限責任社員之出資總額及履行之部分變更如左國幣貳萬國全部履行康德六年拾壹月七日登記

●春盛元合名會社變更一、康德六年拾壹月九日社員何福久其出資額全部讓渡與呂文翰退社社員王山共出資額全讓渡與宣纖祥退社同日讓受者其出資額變更如左國幣七千圓全部履行呂文翰國幣貳千五百圓全部履宣纖祥康德六年拾壹月拾參日登記

扶餘區法院
三岔河分所

百用百效

心腹藥

心腹病症百用百效多年胃病信者得救
此藥專治兩脇攻心噎膈轉食嘔吐酸水時常打嗝心腹膨脹閉悶蟲積及心口疼痛心腹脹痛積聚癥瘕症積寒積氣積血積肉積面積因氣胖腫諸般臌脹腹內病塊以及肝氣不舒消化不良食停水氣滯血瘀心腹一切病症除速服此藥平肝停順氣潤腸開胃健脾化積散瘀去痰退熱增進飲食通便消聚除悶舒暢百脈凡係氣裹食所得等症皆能治之無論老幼積年累月者服之百用百效
總發行奉天大東門裡蓁行胡同 德春堂藥店
外埠函購概不加郵費每袋壹元半打五元

瘧特靈

（適應症）主治瘧疾間歇熱一日瘧二日瘧三日瘧冷則戰慄熱則如灼頭痛身痛口渴嘔吐面黃瘦不思飲食寒熱交作功能殺除瘧疾原菌以瘧疾續發症脾臟腫大神經痛結膜炎等症均有特效每袋六角各埠藥房均有代售歡迎外埠同業代理章程函索即寄
奉天鐘樓南製造販賣所
宇宙製藥公司

諸君：欲做夏服外套嗎？
請您到
福豐號百貨店
裏選擇吧！
足能趁心滿意
本店吉野町
支店大馬路
電話(3)三七四〇 (3)六二四六 (2)一五〇八

張壽甫著

醫學衷中參西錄

●醫界之良友！
「第六七集者出版了」
定價國幣參圓五角（一二三合冊者）
定價國幣貳圓五角（第四集者）
定價國幣參圓五角（第五集者）
定價國幣參圓五角（六七集者）
●外埠函購●尤爲歡迎●（每集各加郵費三角）
發行所 奉天鼓樓北 章福記書局
（全國各大書局皆有代售）

淋症剿盡　淋症剿盡　淋症剿盡　淋症剿盡

正確・神速・無害

才是純正化學劑所能發揮的特効

因爲有這種絕對必要的重大條件，所以本劑「剿盡」之化學元素「蘇爾弗明」絕不能爲他種治淋藥劑所追隨，而將淋症即由吾民族中，逐次消滅！

驚異！全面的偉力

一概不必要危險而煩雜的注射洗滌等手續，只以內服，立能發揮全面的作用，滲至最深部病處，見毒除毒，見菌殺菌：

三至五日以內

必收消疼，排膿，淨尿等，治淋上最重要的第一經過，其後一路直向治全奔走，故最短期間內，確得完全除根之偉效。

欲求治斷淋症 必擇最理想的藥品

既患疾病獨自調治，必有一番愼重的考慮研究病狀，撰擇良藥，才得効果。尤其百疾中最難之淋症，無論如何，服用最高級純正化學劑『剿盡』應用特創的偉効，由深部，治除其病根，以斷日後再犯又致之害，而養成完全的健康身體，爲最要緊。

一日僅々三角的藥價

世界的大幸福，人類的福音，是有本劑純正化學治療法『剿盡』一藥，切實的威銘因本劑早在全球大家權威，承受推獎及讚稱，今在各病院，亦皆使用。特別因最合東亞民族體質，故無副作用發生，更其藥價，亦極低廉，任何人士皆可安心服用也

醫學博士 小澤眞

最近化學的治淋劑多有但難有純正者。今得『剿盡』一劑，實地試驗，結果未見副作用，確收偉大効果，乃由服用二至三日內，大都患者均見止疼消膿淨尿効驗，其餘之患者亦不出一星期，收得異常美滿効果。予今據此經驗敢能推奬此化學劑『剿盡』

淋症內服 短期根治

剿盡 ザオキン

各地有信用的大藥房，均有本劑出售。倘若缺貨難購，請向東京總行，先寄藥價而函購，當即奉上。

●主治
急性淋病・慢性惡性淋症婦女淋毒症疾患・睾丸炎攝護腺炎・等凡屬淋毒之病症・不論輕重均可斷根且對化膿性疾患更有偉効

東京市神田區神保町
アルス阿爾司藥品部
郵政匯款振替東京七一三九

淋症剿盡　淋症剿盡　淋症剿盡　淋症剿盡

打倒共匪—討滅軍閥

武田牌

驅梅聖藥

治病要用良藥 治梅毒更要用良藥

工欲善其事、必先利其器、藥欲利於病、務必求其精、是以良工必用利器、良醫必用大藥廠之良藥、其理一也。至於區々藥價高低、本不足以計較、良以人命關係至重、經濟其次故也。

尤以梅毒一症、決非短時日內所可治癒、而定須多次注射一方面關於驅梅上之藥劑、本多發熱頭痛惡心下痢發疹等等不良作用、其甚者或竟有生命上之危險、是故治梅選藥、更有愼重之必要也。

新・斯必類如神、即武田特製之驅梅聖藥、一般簡稱曰新・斯必。此劑之品質純良與臨症上之並無危險性質、莫不堪以保證、良以新・斯必之所有售品、俱曾經極嚴密之化學檢查動物試驗並多數之實地臨症考察以後、始行發售。故敢大膽推選、以利梅毒治療、敬希醫家患家認明武田老牌免招意外不測。

【包裝】壹號（〇・一五瓦）貳號（〇・三瓦）參號（〇・四五瓦）四號（〇・六瓦）五號（〇・七五瓦）、六號（〇・九瓦）各有壹管及拾管裝

武田牌
總發行 株式會社 武田長兵衛商店 日本大阪市東區道修町
滿洲總發行 滿洲武田藥品株式會社 奉天市大和區春日町

各大藥房均有經售

新・斯必類如神

【ネオ・スピラルゼン】